大同報

本報創刊西曆一九一三年
發行人 王[illegible]書 編輯人 富彭年 印刷人 賀澤民
社址 新京東六馬路
電話（本日）編輯部四七二四 營業部二〇九六 印刷工場四七二五
報費 一份國幣五分 一個月國幣壹元壹角 外埠郵費在外
廣告價 一行（五號字十二字）一日壹元 特別地位加倍 另議

俟討共軍事完竣 蔣氏即行辭卻軍職
對大總統之野心仍在勃勃

【南京電】據南京某要人談、王寵惠與蔣介石會見內容蔣氏誓於討共事完了後即辭去一切軍職以一平民爲國家盡力、今王寵惠將此意旨傳達於胡漢民等廣東派、以選定後繼軍事長官、而慫恿廣東派參加十二月之五中大會、廣東派對蔣氏此種誓言之態度如何、雖尙不明瞭、惟蔣氏托由王氏寄與多年政敵之胡漢民以決心之誓語、當不外乎欲握早晚可實現的憲法規定大總統印綬之野心耳、觀其最近巡歷西北、華北、蒙古以視察地方政情、其於討共事竣辭去軍職之說諒非虛語也、

寧粵妥協問題
英國公使出而斡旋

【上海電】中央與西南派之妥協工作、以五全大會之延期似可告一段落、實則關係依然複雜、各種勢力及各方策士、仍然時行活躍、政局益覺不安、蔣氏力謀絕後顧憂之妥協、以期作徹底的解決共對策、在免除國際危局與華北及邊疆之不安、對內應先團結、先與西南派謀妥協如不成功、則擬訴諸武力、王寵惠在北平徵求蔣氏意見九日歸上海、再行南下、與胡漢民等西南領袖議妥協問題、而駐華英國公使賈德剛適於此時屢與國民政府要人會見、不久即赴華南、俟蔣氏由華北歸來、或即出而斡旋與西南之妥協、仄聞賈德剛公使、以最近南京政府漸有親日色彩、對於蔣之因準備西南工作而訪問華北擬行與日本接近之態度、引爲憂慮、擬於此時以伸張英國勢力之意味、而盡力於中央與西南妥協、蔣之代表蔣伯誠決於十日再赴廣東、觀夫要人之往來、可知對西南關係之緊張也、

滿洲之英國商業
倫敦泰晤士報記事

英國產業視察團滿比卿等一行現已行抵滿洲國之首都新京、連日與各部大臣及財界當局會晤、此團體係英國產業聯盟所派遣、其目的在滿洲地方而尋發展英國商業之機會、故此等會談、并無特殊秘密可言、且滿比卿已曾發明此行在日、在滿之種種諮詢、并無其他政治上之關係、依目前情況論之英國在滿發展商業之能否成功、胥視其與日本方面合作之程度若何爲轉移、該團在滿滿以前、特先訪日本、在日時歷受政府當局、及工商金融界領袖之招待、而得實討論增進日英產業合作之方法、然合作之實際成功、當非短期內所能實現、而尤須視察英國製造業者之企圖能否迎合於遠東之相關狀況爲斷、此類視察團體、固可裨益於兩國間之關係、然滿英間貿易之增進、則有待於製造業者本身之努力也、依去年馬高文爵士來東視察之意見、以爲英國製造業者、倘應與日滿產業領袖會晤、而訂定互有利益之協定、此次此團之視察、似亦有相同之目的、而滿洲國發展之猛進、已予此行以一極有希望之印象、如滿比卿在歡迎席上所云、發展『滿洲國之偉大工作是否需要英國之合作、與其需要至若何程度、當然須由滿政府當局決定之、設滿洲國認爲果需要吾人之合作、則此舉當作爲商業上公平之合作、而不含其他之意味』足資佐證也、

中國共軍西進【下】

赤軍主力部隊之西進、亦即是放棄中國蘇維埃政府首都瑞金、也可說是蘇維埃政權西遷是要在貴州或四川覓個新的首都、赤軍放棄中央蘇維埃區域、蔣介石第五次的『圍剿』也就算成功、按第五次『圍剿』的目的、使赤軍全滅、肅清蘇維埃地區、是不用說的了、而他的第一個目標、便是占領、瑞金一帶的中央蘇維埃區域、不過使赤軍全滅一事、拿現在南京軍的實力、是絕對不可能所以成功二字、是很難期待、蔣介石屢次聲言的『徹底的討伐』意思也不外恢復中央蘇維埃區域、逐散赤軍主力或趕入他省、所以這次赤軍的西進、蔣的『圍剿』也算成功可是西進後、赤軍的將來如何、這還是疑問、

據上海方面一般的傳說、中國蘇維埃中央政府主席毛澤東與中國共產黨中央政治局委員周恩來之間、關於赤軍之策略、曾鬧過很激烈的論爭、在江西的毛澤東、主張與南京軍作最後一死戰、在上海的周恩來便主張爲謀赤軍之將來、還是須向貴州西進、後來由中央政治局緊急會議的結果、周恩來之說得了勝利、赤軍方決定西進、並且江西中央蘇維埃區域之赤軍首腦部中、聽信周恩來之說的很多、所以向貴州四川的西進、來得極痛快、其傷一兵而能成功的、也可以說是因爲遵照周恩來的戰策、但無論如何、侵入湖南省境之赤軍主力部隊、與貴州省內賀龍、蕭克軍聯結、更與四川之徐向前軍合流、或尙須相當時日、

由窮乏北樺太 脫出俄人之談話

【哈爾濱十四日電】據由北樺太來哈俄人談、該地方物質甚爲缺乏、麵粉十五廷、七百盧布、雞卵一個二盧布半、豬油一磅卅五盧布、服務人階級之薪俸、月額由百盧布至百五十盧布、一月間食五十個雞卵則罄其所有矣、沿岸常食魚類、而此魚類係國家財產、隨便捕魚、又GPU爲所禁止、乃忍氣受價廉之物質之物質供給、而爲GPU所許可者、先頃亞歷山大羅庫之日本領事館、因搬運石炭、顧用馬車、馬夫謂『雖如何提供、而無飼馬草料、甚爲憂慮』云云、該地情況、於此可見、

甘地 開始『儉節』運動

【倫敦電】據孟買消息、甘地擬於最近開始『儉節』運動、以未春麥、未製糖等充食物、謂據專家言、此頗有益於人體、由此儉節所得之款項、甘地擬集之用作『救濟印度農村』云、

劉文島將赴意

【南京十二日電】駐意大使劉文島、歸國以來、僕僕風塵席未暇暖、刻因公私兩方、均已就緒、決計放洋返還原任、劉氏前於十一日來滬、遍訪故友知交、即候輪赴意大利云、

勿揷足於遠東
美國有力新聞之論調

【紐約電】紐約市蒲司特晚報於六日、關於美國國務省對滿洲國石油專賣制度、準備抗議一節、曾有如左之評論關於對滿洲國石油問題之抗議、吾人希望國務省宜再行考慮、中止抗議之發送、滿洲國是否爲中國之一部姑不論、美國何必鑽入極東之複雜的形勢、美國在極東之商權、絕無賭戰爭之價値、而門戶之開放、徒足使美國招惹煩惱已也、

滿洲建國以來 英美商業趨勢【四】

哈爾濱之阿雞巴托商會一九二七、二八兩年最爲活躍一年之生產額、達數百萬元職工凡千數名、一九三〇年二月以後、乃閉鎖自己之販賣部專擔任製造方面、其製品全部悉引渡於英美煙公司以圖經營之合理化、該會社之資本金五十萬美金、實際投資則不下百五十萬美金機械金物、毛織物、雜貨化學製品等諸商人、以汽車一項爲美國品所獨占、工場用機械類、則受德國品之壓迫、又以國滙兌低落、日本貨之進出、競爭甚烈、近有閉鎖其店舖而回上海者、最近卜內門洋行、源來洋行整理陣容樹立新計畫、但景況不振、交易甚稀、

◇特產物商英商在外商間所占位置、亞於丹麥、中英東洋貿易公司爲其代表特產界之外衆營船舶業但其商略非紳士的、故招得一般滿人之非難、滿洲市場之根據、在哈爾濱、資本金美金十七萬磅、係一九一〇年所開設、因世界的蕭條業務不如昔日之盛有逐年減退之勢、其大連支店、則辦理南卜輸送特產物及該社哈爾濱油房製之豆餅及豆油之裝船手續及滙兌等事、與丹麥商寶隆洋行同爲外商中最有力者、豆餅之輸出、爲該社所獨占、該社哈爾濱工場製品多輸入於美國輸出豆油、昭和三年、實占首位、近時漸衰、蓋由哈爾濱方面輸向歐洲之豆油殆由海參崴回送於大連者、因貨車配給之機會等、殊爲不定、昭和八年、中英東洋貿易公司、輸出於中國豆餅四十公噸、輸出於日本豆油五二公噸、輸出於中國五公噸、大豆則輸出於南洋者九九八公噸、向歐洲者則一一九五四公噸、凡此均由大連港輸出、由海參崴輸出北滿大豆之狀況、則不甚明、近來外商亦有收南滿地方落花生者、八年度由該社大連港運往歐洲之落花生、凡二一〇公噸、船舶代理業則有太古洋行、和記洋行之占優越地位、

金融界、則有香港上海銀行（滙豐銀行）查塔多銀行各支店、英滿貿易公司等、滙豐銀行、實英國資本之前哨線活動頗爲積極、在滿洲以哈爾濱支店爲根據、管轄奉天大連兩支店、對於特產商之借款每年實達四千萬圓、至五千萬圓、近以輸出激減額殆減半矣、最近哈爾濱支店之純利益金甚少、業務遞然惡化、故英商現狀、均爲不振勢力、滙行漸弱、其餘諸行規模小、難望大事活動云最近英本國之對滿關心、已盡一轉期、周圍事情轉好之日、特產商金融業者當大行活躍也、（完）

對西南妥協平行之 南京政府改造策動
歐美派暗地飛躍中

【上海十二日電】南京政府以剿共合作之名目、決定五全大會延期以來、積極的謀對西南派空氣之緩和、而奏效目下寧粵間、表面已成無風帶狀態、與此妥協工作平行者、則有中央內部歐美派之續行驅逐汪精衛之策動、此種勢力、近日依然有力化懷柔胡漢民以期西南派反南京戰線之瓦解即其計畫如左

一、推戴王寵惠氏爲行政院長、以作過渡內閣、

二、使西南方面中央委員出席五全大會、

三、汪、胡兩氏專任中央常務委員、或就任適當要職、

此與前此四全大會時、排斥胡漢民、使孫科作過渡內閣更迎汪氏以樹立蔣汪聯立政權、而謀改組派反蔣運動之瓦解、蓋屬同一手段、對汪精衛外交政策不滿意之顧維鈞、顏惠慶、宋子文等歐美派巨頭正與蔣氏幕僚陳果夫氏等協力策動、而暗行活躍云、

領事裁判權的撤廢 與司法制度之改革【四】
（達天）

（一）一國有一國之國情、即各有共慾久慣行之習俗、其他如條例、判決、均爲一國法典成立之源泉、今領事裁判、遇兩造均係其本國人時固無若何之難題、如當其本國人爲被告、而駐在國之人民爲原告時之案件、則適用自國之法律、而爲判斷、往往有與駐在國之習俗大相逕庭之處、致陷駐在國人民予極不利之地位、因而惹駐在國人民之反感、相爲仇視實非得計、此對於人民計、急應撤廢之理由一、

以上係就義務國方面、較著的應撤廢理由而及之耳、至此項審判權之存在、于享有權利國如何、仔細攷察、亦未嘗無害、以下再就此方面而論之、

（丑）對于權利國之不利

（一）上訴困難、現今各國、關于審判制度、雖有四級三級之不同、而其主義、均在與犯罪人以充分辯護之機會則一、蓋人之犯罪、未必惡性隨生而來、大抵受環境之所使者爲多、一但犯法、驟傾於刑、不但失於過猛、亦大戾改善犯人之意義、況社會情態、無奇不有、司法者如何審愼、亦難免無枉無縱之弊、故各國均以救濟之道、充其上訴、于上級衙門、至於參四、意其罪當于刑、無枉縱與偏頗之弊、今領事審判制、于判決後、除註本國上訴外、併無他途可以救濟而上訴不但繁難、而又耗費過巨、縱能上訴、亦非易易也、此關于上訴之困難也、

（二）行政與司法相混、違反憲政原則、今各國立憲原則大抵多承三權分立之說、餘即行政獨立、司法獨立、立法獨立、各不相侵也、而爲司法官者、可獨立審判、不受其他方面之干涉、今領事審判制領事本爲一商務行政官、兼任司法審判、則與憲政原則、實多未合也、

（三）領事商務官、缺乏法律智識、審判難期於平、領事官之設置、本爲管國家之商務、故國家當派遣時、當然注意此項之人選、即只擇商務人材、未擇法人材也、今于商務外、尙須審理案件對于法律未必能有充分之研究、恐審判案件、難期不背法律、而有正當之裁判也、

撤爾警察
英未選職員充任

【倫敦電】總理麥克唐納今日在衆議院聲明外報所載、英國軍部及外部秘密徵選職員充任撤爾警察談、完全不確、麥克唐納謂、誠然、英政府曾接得許多請求以退職警官充任撤爾警察之要求、但此等要求、經國會詳細檢察之後爲免舊任不相當之人員仍送還撤爾政治委員會審查據總理所知確悉、近來撤爾警察中共僱用外人二十名其中英人祗二名云、

英法比締結 空軍密約
英外部正式否認

【倫敦電】法報『巴黎米地報』揭穿英法比三國締結戰時空軍合作密約、外交部十二日正式否認不准、外部闢謠稱『此種問題從未討論』云、

國內情勢不安 比利時
內閣行將變遷

【布魯舍爾電】因各部長對於各種國務問題意見分歧及社會黨指摘預算計劃、內閣將於十三日辭職、因局勢如此不安定、金融市上頗感動搖國家證券、亦見跌價云、

日英同盟說
如有與軍縮交換之陰謀 日本則反對之

【東京十四日特電】當此軍縮豫備交涉窮蹙之際、倫敦又有日英同盟復活說之喧傳、成爲歐洲政界之話柄、日海軍當局對此見解如左、近來盛傳日英同盟復活說英國政府之眞意如何、莫得捉摸其實體惟若含有以日英同盟或日英提携而欲左右日本軍縮根本對策以作交換之陰謀則絕對充耳不聞、若英衷心希望與日本同盟之復活且不反乎日本國策、則日本亦無拒絕之必要云云、

通俗演義 覺世奇談【一〇五】
清溪道人編次 冲和居士評校

第二十二回 叛獄賊市口遭刑 燒香客廟前鬥寶

四

衆人一齊向那大漢道『客官遠年到此、拿些珍奇寶物與我等看、今日有甚奇異之物？乞借一觀、飽我眼福』那漢子笑道『咱們滿洲人氏姓關名赤臺、專出入西番收販珠玉金寶、西番人又呼咱們爲關赤丁、內中番官、也有知道咱家名姓的、今日咱發一點虔心、見東嶽爺爺磕一個頭、便裏帶幾件寶貝吧與衆位香官瞧瞧、也是關中奪彩』衆人不約而同的大聲道『妙！妙！正要看客官的寶貝哩』關赤丁双手除下頭上戴的那一頂久經風雨的長簷敞口天青色的老氈帽、對衆人拱拱手兒道『這頂帽子是咱家保護頭顱的眞寶』一個人笑道『這頂破氈帽、在新賞時、也不過一二貫制錢值的甚的稱爲寶貝？』關赤丁笑道『咦！原來衆爺有眼不省貨哩！咱這頂破氈帽膽艷雖不入眼、却來路遠得多呢！咱家當初有一顆滾盤賽月明珠、獻與西洋國主、要索他百十錠銀兩、國主將這破帽子、抵死要與咱家交換咱衷若沒有技倆時、怎肯輕輕地將寶貝兒換與他』衆人道『客官且講、這氈帽有何妙處？也令我們明白』關赤丁道『這破帽的妙處大哩沾水不能濕！着火不能焦！寒冬時候戴上、滿頭和暖！盛夏時候貯物、也並不能腐爛列位香官！你們想！一頂破帽、有此大法力、可能算是眞寶嗎？』內中一人道『口說無憑、試出便見眞僞！且與我一戴、看是如何？』關赤丁即將帽子傳遞過來、那人接了、舉手掂了一掂、輙鬆鬆不上三五錢重、網開向日眼裏照時、稀漉漉幾莖絨毛、舉起戴來頭上、未及片刻、那人不住的喝彩道『妙哉！妙哉！眞寶眞寶！』衆人問『何以見得？』那人道『適纔東風刮面、覺得凛冽逼人、這帽子果煞作怪、戴上去登時頭臉遍身飽暖、豈不是件寶貝』內中有幾個好事的不信、疑是一路撒科演術的、奪過來你我互相試戴果然和暖異常、一齊喝彩稱妙、關赤丁取帽子戴了、對衆道『這氈帽是件死寶、不足詫異！咱家還有一件活寶送與衆香爺瞧、莫要笑話』衆人拍手道『更好！更好！請速賞光』關赤丁急於衣囊內、取出方方一個西洋花布包袱、打開包袱、內中是一石匣、揭開匣蓋、匣中乃一池碧綠之水、水中端端正正蹲着一隻不肥不瘦如雪之白如霜之潔的玉蟹、衆人蜂擁而前挨近細看、那隻玉蟹身圍、長不過二寸、八隻銳脚兩隻巨鉗、細細紋縷、雕琢非常、關赤丁由腰下葫芦裏取出一莖草來、望匣山拂了幾拂、只見那隻玉蟹、郭郭索索爬出匣來、關赤丁以手接住、放於布袱之上、周圍爬轉、舉起兩眼、四處張望衆人齊聲喝彩、聲如雷動、圍來的人、益發多了、

白金 ハクキン懷爐

暖如春陽

祇有『白金』懷爐能禦寒
亦不覺懷不但行動如
意兼有醫療効果老弱
不可不備

用法簡單式樣
新穎又合經濟
僅消一分錢可
保整天懷中暖
……冬期至寶！

滿洲定價 金一元八角 金一元二角

總批發處大阪梱 矢滿登商會
全滿著名藥房皆售出

9,21

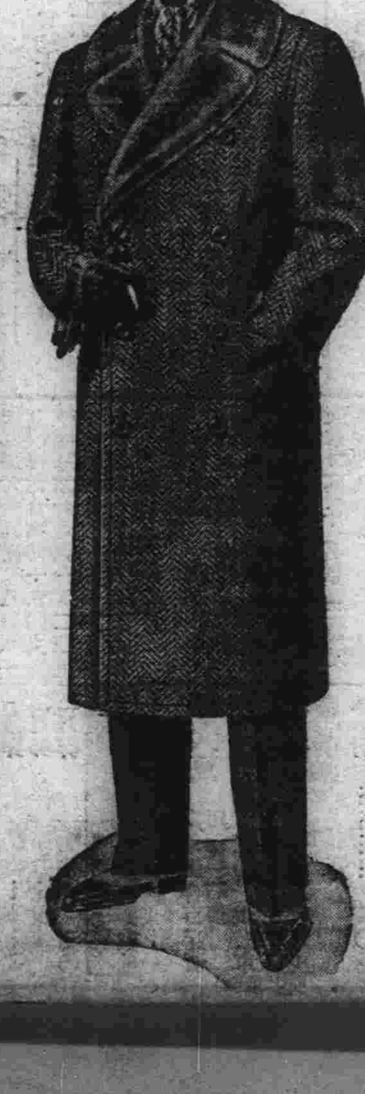

本號係哈爾濱最大之西服商店所支分號因近來天氣漸寒特由總號運到大宗男女小孩皮棉大氅以供各界之需要並有西比利亞法國美國大宗毛皮於狐狸水獺灰鼠等等名目繁多不勝備載並有英國最上呢絨定做西服大氅皆係一九三五年之最新流行式樣裁縫乃由總號帶來之西洋工師監督裁造手工精巧貨高價廉請來一觀便知

設在新京頭道溝日本橋通廿二號

邊特兄弟商店啓

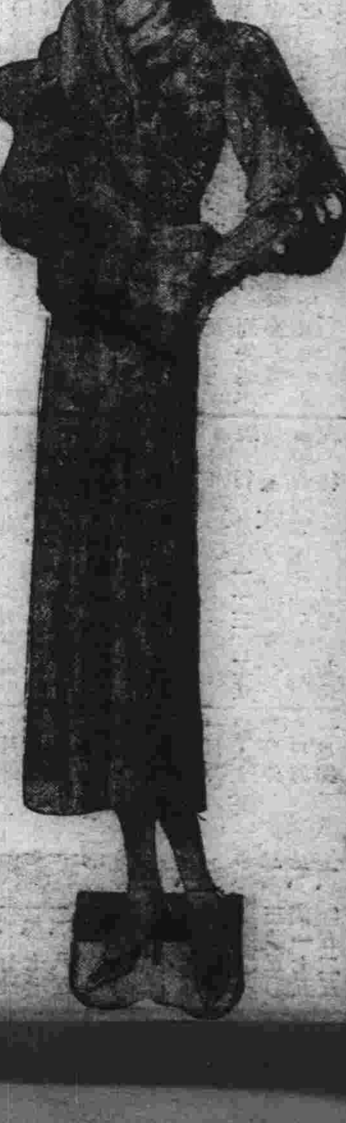

社說

論關稅修正（鐵佛）

滿洲國關稅第二次暫定的修正、業經本月十二日國務會議通過、並經諮詢參議府、新稅率已公佈施行、玆爲闡明此次修正關稅之意旨、俾社會人士充分明瞭計、分別論列如左、

(一)助長農工業之發展

我國以農業立國、特產物之輸出、爲滿洲天然一大富源、此外如森林礦產、及其他實藏、又所在皆是、含蓄量之富爲世界冠、苟能用現代科學方法、努力開發、則一躍而爲東方之黃金國、可立待也、然其主要問題、實有兩項(一)特產物輸出量之激增(二)現代機械之利用、蓋前者可促農村於繁盛、後者足使礦產普遍開發、利國福民莫大於是、欲完成上述之兩項使命、初步辦法、應以關稅合理化爲根本原則、此次我政府修正關稅即着眼於此、不但對輸出之特產物稅率減輕、而且對於輸入之機械品稅率亦有相當之低減、今後之農產物輸出量激增、而開發礦產之消費較省可斷言也、

(二)裨益商業安定民生

滿洲爲農業國家、已如上述、無待贅言、由此即可推知、民衆日常生活之必需品、大部份須受外方之供給、於斯時也、若仍持舊政權時代外關稅之原則、對輸入品、一概課以重稅、結果(一)使人民購買力薄弱、生活上必發生恐荒(二)商業因重稅之影響、必趨於呆滯、而使都市無從實現其繁榮(三)國家收入、又足以減少、共不利實大也、今番修改稅則、爲一掃以前之謬誤、對輸入類關於民生必需品、均酌予減輕、蓋所以求實現民生安定商業繁盛也、

(三)結論

綜上論結、我政府毅然修正關稅、實爲國利民福起見、有不得不然者、並徹底掃除以前排外陋習、而於滿日親善上、裨益非尠、關於手續上不便之舊例、亦加以是正、便利商民者更大、一言以蔽之、實王道國家之善政也、

政府制定新關稅率
確立保護產業政策
予滿日兩國經濟關係一大轉變
實行獨斷的理想的低關稅制度

依此次亙三十五種目、關稅之全面的改正、滿洲國之關稅政策、於日滿經濟關係、認爲一重大轉換移行之跡、即第一次之改正、自滿洲國之產業現勢觀之、關稅以可能的排除保護色彩、斷行一部關稅之撤廢與高稅之減下、對於低關稅之理想、表示獨往的自信與誠意、觀此次之改正、

一、從來免稅品小麥粉之新課稅者、

甲、滿洲國內、氾濫於北滿之大豆、使轉而栽種小麥、

乙、北滿之小麥粉工業、於相當程度與以活氣、北滿勿論矣、迄至新京、公主嶺邊、爲其勢力範圍、

一、觀第一次減下、對於洋灰課稅增加、則於滿洲國洋灰工業保護之趣旨、結局當有產業統制法之發動、於內地洋灰當有相當之打擊、

一、公共汽車、及運貨汽車之關稅、從來爲一成五分而增爲三成、部分品從來、爲三成而減爲一成、以助長在國內自動車工業之發展、

一、棉布、一見雖若稅率減下、而觀從來最多之輸入、如大同布、縞綿布等、於所謂變態商品、爲合理的改正、一躍而上增約二倍、而於實際問題、此結果、日本紡織界、豫想有相當之打擊、其反面、則無法而休業、滿洲國之綿織布工業、亦得採算、國內產業之保護、可明矣、

由以上諸點、可見此次之新關稅率、有不少保護的色彩、同時爲國內產業之充實計、有某種程度之日本之犧牲、亦非得已也、今後各方面表示滿日經濟關係之動向、大可注目云、

滿日郵約大致告成
簽字期似在明年二、三月間

關於應將中日間所締結現行郵便條約根本改革之滿日郵便條約締結、交通部荒木郵務科長前赴東京、業與遞信省之間將條約之全項目商妥近將返任、但目下遞信省因萬國郵便條約之一部改正事務繁雜、一面因南滿事務局之設置、對外郵便業務當然亦應由關東廳遞信局移歸該事務局管轄、故新條約之項目亦稍加改訂、因此在新京實行簽訂該條約之日期乃爲之展期、似有於明年二月下旬、或三月間實行之模樣云、

關於南洋委任統治
日本之報告書
明年一月理事會審議
日本海軍當局對此有所表示

【日內瓦十三日電】國際聯盟委任統治委員會向理事會提出、左記報告書、已經可決、委任統治委員、對日本政府要求關於南洋委任統治地修築港灣設定飛機場之說明、該報告書明年一月理事會可能審議云云、

【東京十三日電】國際聯盟委任統治委員會、可決南洋委任統治之修築港灣與設置飛行場之報告書、海軍當局得此情報、見解如左、

委任統治地區、係屬日本行政區分、行政上設施、乃係當然、貿易及商船之寄港地、統治國因念及其發展、故今後當更完成其設備、以期南洋之發展、飛行場、亦不過爲着陸地並非軍事之設備、此二者以日本統治國對關係諸國當然負責、受此等設施之恩惠者、不止日本及南洋亦航行南洋附近所有各國之飛行機船也、

【東京十四日電】日內瓦舉行之委任統治委員會、已於十二日閉會、出席委員會之鮭延日本委員、於十三日上外務省公電、謂日本政府提出之南洋群島行政年次報告、當審查時、有一委員就該群島之禁止外國人渡航往來及防備設施問題有所質問、但無對日本政府不當之疑惑、且誤傳之該委員會報告書之內容、只要求明年度日本提出報告中應詳細記述在群島之新設備細目、至於委員會要求說明在該群島修築設置港灣飛行場之日本政府之責任、以報告於理事會云云、則不過係一種惡宣傳等語、日本外務當局、因此對於流說、堅持嚴禁之態度云、

北鐵讓渡交涉進展
支付保証問題蘇聯固執成見

【東京十四日電】北鐵交涉、經十三日午後猶烈內夫大使與廣田外相四小時協議之結果、乃表示接近、關於左列之點意見已一致、

一、當接收之際、蘇聯側承認追加製作截至簽字日爲止之收支對照表、訓令哈爾濱之滿蘇兩當局、開始製作此項之共同調查、

俄物資之支付期間、滿洲國側亦同意爲三年間、

一、爲現金支付、如將來圓滙兌對瑞士法郎、有八分或以上變動、則按照所變更決定比價以支付之、

又如支付保證、支付方法、接收問題條件等、蘇聯側仍固執主張、意見不一致、關於退職金保證問題、須待蘇聯側之回訓再繼續折衝云、

新義州領事館
十七行開館式

【新義州十四日電】日本領土內最初開設之領事館、日前依袁濤代理領事及三名館員之手、着着準備進行、滿洲國新義州領事館、諸種準備已畢、於十七日舉行之皇皇開廳式、袁總領事談、託福準備已齊、十七日舉行開廳式、迄今國內所謂旅客查證乃依極變則的方法、玆以正式在國外開設領事館、執行事務殊爲可喜、本館在新義州滿人之登錄事務、與商況調查、爲眼前重要之館務、其前者、已如巷間所云、向中國領事館登錄、更向當方登錄、則結果易生二重國籍、故不可不愼重辦理也、

英國自治領域堅持
對美協調政策
微妙的日英美關係

【倫敦十三日電】英國政府提出妥協擬案以來、日英美三國政治的關係日形微妙、因日英兩國有接近之傾向、美國代表部以外各自治領政府表示重大懸念、此爲不可掩之事實、倘非聯邦代表史馬詞將軍、主張堅持世界大戰的確立之美英兩國協調政策、以闡明海軍豫備會談中自治領各政府之見解、並警告英本國政府、英國朝野果然因此惹起重大反映、英國政府特於十三日於自治領署招待自治領代表用防自治領政府因史馬詞將軍演說之刺激而所有誤解、蓋自治領政府代表之見解、以爲各自治領、事實上英國海軍保護所不及、如加拿大、澳洲、新西蘭、等瀕臨太平洋之各自治領尙須受美國軍之保護、以此之故、若與美國親善政策、生有龜裂之政策、自治領政府決不同意、十三日自治領代表會議必率直表明此旨、但英本國輿論、以海軍豫備會談失敗、則有增稅之虞、產業界財界贊同與日本親善政策之空氣、亦相當濃厚云、

日本外務省
復活要求額
一千三百九十五萬

【東京十三日電】外務省於十三日、重光次官以下開外務省首腦部會議、對於大藏省定案、開催復活要求省議、決定左記、一、於內外外交機能之充實擴大、

一、於通商機能之擴大、振興之目的、決定復活要求一千三百九十五萬元、重要之費目如左、

外務本省充實費　四十萬元
（文書、會計、電信事務之改善）
在外公使館新設費六十萬元
（埃斯歐比亞公使館、特里總領事館）
在外公館機能充實費　四十萬圓
國際文化局新設費五十萬圓
臨時外交工作費四百十八萬圓
奉任警官移管費百八十萬圓
二港鄂克玆克救恤費二百萬
中國關係要償案件救恤費　百五十萬圓
滿洲事件費　三十七萬圓
滙兌損金　二十三萬圓
通商新機構費　五十七萬圓
（商務官、商務書記生之增員）
聯盟統治委員會費四十萬圓

交通部令委新京郵局長

交通部玆令委郵政管理局理事官、新京管理局鐵路郵務處長王一鳴、兼任新京郵局局長、新任王一鳴局長業已到局視事矣云、

日本兩黨聯繫
愈愈進展
下旬可發表聲明

【東京十四日電】政民連繫一節、民政黨側舉富田、賴母木兩氏爲連繫準備委員與政友之山本(条)久原兩氏交涉結果、兩黨準備委員定於十六日會見、協議連繫之大體方針、惟第一次會見不決定最後案、第二次會見愼重研究方案後、作成準備委員覺書、覺書決定後、再舉委員作連繫之正式交涉、交涉成立後在臨時議會前至遲廿三日前後、舉行兩黨首腦部之大懇談會、在此前後兩黨或者發表關於連繫之聲明云、

英美舉行
三次會商

【倫敦十三日電】英美兩國政府代表、於十四日午後四時舉行第三次會商、此次會談英國側突如有所提議、蓋英國側自麥首相擬案後、英美關係、稍有不能釋然者、故或有所釋明或何等提議云、

對英國提議設置
專門委員會案
日海軍當局之意見

【東京十三日電】對於麥首相私案、日美均表示反對、英國第二段之妥協案、或將提議設置常設專門委員會、日海軍當局以非公式的表明左之意見、

一、此種委員會、如係用作豫備會商閉會後至明年本會議之連絡機關、而與日內瓦一般軍縮會議之繼續委員會有同樣性質、則不反對、如此種提案之動機在乎阻止日本政府之通告廢棄華府條約、則不能同意、

一、廢棄條約、乃日本軍縮根本方針之歸結、至豫備會商之形勢如何、係屬別一問題、在臨豫備會商以前、已決定此爲最高國策、

修正關稅之理由
及新關稅之方針【下】

(丑)爲使與財政關稅之本質相符、減輕稅則者如左、甁裝及罐頭菓料、日本清酒、扇、傘、橡皮靴鞋及布製橡皮底靴鞋類、稻草包、印報紙、蠶絲棉緞、蠶絲及人造絲綢緞、鮑魚乾魚、海帶、搪磁鐵器、其外前號之棉布類中、亦有以同一理由、而減輕稅則者、卽起毛針織衛生衣類、圖絨毛巾、棉毯布等前於第一次暫定的修正時會行相當之低減、但此次爲與他項貨品權衡計、又行減輕、印報紙、亦與此同一理由、

(寅)以適應產業政策爲目的新設之稅則及修正者如左

(一)小麥及麥粉、馬達車輛及其零件、車輪胎、酒精

小麥及麥粉、另設新稅則汽車中、拖動車及座客車之稅則、仍統一於從前之乘用汽車號列內、除車臺以外之零件等皆行減輕對於酒精、則有少許之增稅

(二)廢榮蔴、舊鐵碎鐵(復製用)栽培用子仁、栽培用及接樹用植物、農具及其配件、

廢榮蔴係製蔴袋之原料、舊鐵碎鐵爲製鋼原料、故將其稅則減輕、其他爲開發農林業用者、皆改爲免稅

(卯)與內國稅稅制之整理相關、應行修正者如左、

賦課統稅之水泥、紙煙、雪茄煙、棉線及麥麵、賦課酒稅之酒類、賦課鹽稅之滷水及芒硝、

右列各種貨品除徵收關稅進口稅外、於國內、則又徵收內國稅、故此次改爲不課此種內國稅之結果、將關稅率施以適當之更正、

(辰)希圖分類之合理化者如左、礦質他寳丁、傘、或布類中之幾種、

(一)關於出口稅稅則者、

出口稅、於財政許可之範圍內、雖有漸逐減廢之方針、但此次之修正、對於木材、煤、牛肉、毛、地毯、及其他畜產品、並畜產製造品、及麩子餅草蔴油、高粱酒等之農產製造品等廿三品目、皆改爲低稅或免稅、因以上各項、皆係與開發或發達農林、畜產業有關者、但其中之木材除前項關係外、因制定木稅法、與內國稅稅則之整理相關、其出口改爲免稅

(三)關於稅制之整理、

(子)廢止松花江之轉口稅、

轉口稅者、係對於土貨、於沿岸貿易時、所課之稅乃釐金之變形、我國於松花江江運土貨所徵者、幾占全國百分之九十、當今內國稅稅則、已漸整備、對於該稅之合理的存在、殆無義意、且於松花江之貿易、亦有莫大之阻礙、但若將該稅制全行廢止時於依據「大連海關設置協定」之大連稅關徵稅組織上、恐受重大之影響、故至該設置協定修訂以前、有使存續之必要、但自舊海關時代以來、所職稱之該稅現行辦法、對於轉口稅、有不當擴張解釋之憂認爲少缺妥當、故今後之轉口稅、係以輪船於海路通商港口間、運送之土貨爲對象而課稅者、故此次將於松花江所徵之該稅制度廢止之、

(丑)廢止對於松花江江運洋貨、須需要『完納進口稅單』之制度、

哈爾濱稅關、自古對於蘇俄方面來之脫稅貨品、與以課稅目的、對於松花江江運之洋貨、若無『進口洋貨蓋印原據』(等於『完納進口稅憑單』)時、則施行徵收進口稅之制度、但自建國以來、經由南滿或北鮮之貨品、消費於松花江流域者、益見增加、故改制度、與商民方面多不方便、且於松花江及黑龍江流域地方之物資供給上亦頗感不便、故今後將注全力於國境方面密運之取締而欲廢止此種變則的制度深信廢止此種制度及廢止轉口稅則、於松花江江運之將來、滿俄國境方面物資供給之豐富、誠有莫大之貢獻、

(寅)對於進口貨品、原則上應免課內國稅、

如上所述、對於賦課統稅酒稅、及鹽稅之物品、除課進口稅外、雖徵收內國稅、但爲徵稅之簡易化、與課稅之公平爲目的、是以將進口稅率施以相當之修正貨品進口時、一旦於稅關完納進口稅後、於國內採用無須重徵他稅之原則、且對於鹹魚等鹽製物品之補徵稅、此次將行廢止之

(卯)關於賑災附加稅法令之整理、

現今施行之以進口出口稅附加稅、所徵收之賑災附加稅、係根據『國民政府救濟附加稅條例』、但此種條例、與滿洲國之實情、多不相合、故此次另行制定賑災附加稅法、以整理其法制、同時對於進口稅則號列、第一號乃至第七十一號之棉綿布類、將其附加稅之一部、編入正稅內、關於棉綿布類之全部一律免徵其賑災附加稅、

(四)因修正、稅收上所受之影響、

稅制之改廢及稅則之修正皆以於歲入上、無甚減少爲根本方針、故於上述所修正之結果、全體上、幾認爲無何增減故預定不另行更正其歲入預算、

附＝因以上之修正、所公佈之法令如左、

(一)關於海關進口稅稅則中修正之件(勅令)
(二)關於海關出口稅稅則中修正之件(勅令)
(三)關於廢止松花江轉口稅之件(財政部佈告及關令)
(四)賑災附加稅法(勅令)
(五)關於處理哈爾濱裝卸松花江江運洋貨之件(財政部令)
(六)關於廢止補徵稅之件
(七)關於紙烟稅法中修正之件(勅令)
(八)關於同上施行規則中修正之件(財政部令)
(九)內國消費稅對於進口貨物之件(勅令)
(十)同上施行規則(財政部令)

表彰勳勞尊崇優遇
將軍令業公佈

陸海軍上將、對於國家勳績卓著、履官有年者、特勅授以將軍之稱號、以示表彰勳勞、尊崇優遇之意、爰制設權將軍令用副盛典焉、將軍令於十五日公佈如下

第一條、陸海軍上將履官有年勳績卓著者、特勅授以將軍之稱號、

第二條、將軍承勅命服重要軍務、

第三條、對於將軍配屬校、尉、官各一人之副官、

附則

本令自公佈日施行、

修正駐日外交官制
加添大使館商務參事官

駐在日本國外交官官制中修正之件之修正部分如左、

一、第二條中(大使館參事官或大使館商務秘書官簡任或薦任二人)之次加添(大使館主事委任五人)改爲(大使館主事委任六人)(公使館參事官簡任或薦任二人)之次加添(公使館商務參事官或公使館商務書官薦任一人)(公使館主事委任五人)改爲(公使館主事委任六人)

二、第三條中第二項之次加添(大使館商務參事官公使館商務參事官關於通商事務輔佐特命全權大使或特命全權公使掌理事務)第三項之次加添(大使館商務秘書官公使館商務秘書官承長官之命掌理關於通商事務)

附則

本令自公佈日施行、

復活要求總額
二億九千萬
可注藏相取捨

【東京十五日電】藤井藏相、十四日與岡田首相會見、報告現在各省之復活要求總額在二億九千萬元以上、藏相對此以何種程度堪住歟、可注目也、

我國煤油專賣
對於日本燃料國策
亦有莫大之裨益

【大連十四日電】滿洲國之石油專賣法、一蹴英美之抗議、十四日發表之石油需給、總置於國家統制之下、液體燃料、雖於玆確立、而滿洲國內之石油需給量、走入逐年增加之一途、昭和八年度、中國內及關東州之輸入數量揮發油四萬五千啓羅立脫爾、燈油四萬四千啓羅立脫爾、重油一萬八千噸、機械油一萬六千啓羅立脫爾、其大部分由英美石油會社之輸入品、一六二、三年撫順頁岩生產現在重油四五、〇〇〇噸揮發油一、五〇〇啓羅立脫爾、重油總爲海軍所用、揮發油、消費於滿鐵附屬地、明年八月若行實現增產計劃則粗油一四五、〇〇〇啓羅立脫爾、重油六六、〇〇〇噸、揮發油二四、〇〇〇啓羅立脫爾、揮發油、殆占滿洲國需要量之過半數、明年一月一日開始營之、滿洲石油會社之生產計畫、揮發油一三、〇〇〇啓羅立脫爾、燈油二七、〇〇〇啓羅立脫爾、機械油八、〇〇〇啓羅立脫爾、輕油七、〇〇〇啓羅立脫爾此等製品於國內販賣凡受石油專賣法之適用者滿洲石油、亦依製品之政府買上而統制之、依販賣競爭、以免品質低下、不當廉價等日本之燃料國策亦有相當裨益可信也、

櫻井次官
昨夕來京

日本櫻井政務次官、生駒同管理局長、原地同事務官、外二名一行、乘十五日午後五時三十分到之亞細亞號來京、大場關東廳警務局長、栗屋滿鐵審查役亦同行云、

新設麵粉稅
不受影響
日本粉業者樂觀

【東京十四日電】滿洲國依新關稅率、於從來無稅之麵粉新課輸入稅、日本製粉業界感此威脅不少、而麵粉稅一袋一元、則一袋不及二角、新稅率雖然實行、而於現在滿洲之需給關係不受影響、故關係當業者、比較的樂觀云、

各地商況

十一月十四日

金銀

中銀收買產金價格(公分)	三圓一二五
倫敦銀塊	二四片八分七
同遠卯	二五片〇分〇
紐約銀塊	五五仙四分三
孟買銀塊	六七留比六分二
倫敦金塊	六磅一九志〇片二分一
紐約金塊	三五弗〇〇仙
上海標金	九七三元八〇
新京足金每兩	一一五、〇〇
新京紋銀每兩	一、五〇

匯兌

中央銀行總行行市

滿洲金票(每百元)	一一三圓五〇
滿洲鈔票同	九五圓〇〇
現大洋同	一〇〇圓〇〇
滙紐約同	三二弗八分七
滙倫敦(每元)	一志三片六分三
滙上海(每百元)	九九圓〇〇
滙天津同	九九圓〇〇
美法滙兌	六仙五九片〇分〇
英美滙兌	五弗〇〇仙三分一
美日滙兌	二九弗二二仙
中美滙兌	三四弗二五仙
上海英滙賣	一志四片四分一
上海英滙買	一志四片六分五
上海美滙賣	三四弗〇分一
上海美滙買	三四弗六分〇
上海東匯賣	一一六元〇〇
上海東匯買	一一六元五〇
神戶美滙賣	二九弗八分一
神戶美滙買	二九弗四分一
神戶英滙賣	一志三片〇分〇
神戶英滙買	一志三片六分一
大連滙上海	九三元八七五
大連滙煙臺	九四元一五〇

錢鈔

城內現行

國幣每元合金票	一元一三五
國幣每元合鈔票	九毛一六
現洋每元合國幣	一元
金票每元合國幣	八毛八一
鈔票每元合國幣	一元〇九分
鈔票每元合金票	一元二三九
金票每元合官帖	四百四十吊
鈔票每元合官帖	五百四十五吊

金融市場現行

●鈔票對國幣

	本日午前	昨日午後
開行	九一、四〇	九一、五〇
大價	九一、五〇	九一、六〇
小價	九一、一〇	九一、五〇
下市	九一、四五	九一、三五
安數	二萬四千	三萬元

●金票對鈔票

	本日午前	昨日午後
開行	一三六、五〇	一三五、三〇
大價	一三七、〇〇	一三五、五〇
小價	一三五、五〇	一三四、八〇
下市	一三五、八〇	一三五、一五
安數	五八萬五千	二四萬一千

頭道溝取引所

●金票對鈔票

	本日午前	十一月廿八日 本日午後
開行	一三三、七九	未……
大價	一三三、七九	……
小價	一三三、七九	……
下市	一三三、七九	……
安數	二萬元	……安

●鈔票對國幣

	本日午前	十一月廿八日 本日午後
開行	未……	未……
大價	……	……
小價	……	……
下市	……	……
安數	……安	……安

▲安東▼

●國幣對金票

	本日午前	十一月廿八日 本日午後
開行	一二三、六〇	一二三、三〇
大價	一二三、九〇	……
小價	一二三、二〇	……
下市	一二三、六〇	……
安數	三六萬元	……

同現行　一一四、四〇

▲哈爾濱▼

●國幣對金票　現行　一二三、二五

▲大連▼

●鈔票對銀大洋　現行　九七、九五

▲大連▼

●金票對鈔票

	本日午前	十一月廿八日 本日午後
開行	一二三、〇〇	一二三、六五
大價	一二四、三〇	一二三、八〇
小價	一二三、五五	一二三、七〇
下市	一二四、九〇	一二三、八〇
安數	五八五萬元	四三萬元

同現行　一二二、七〇

▲奉天▼

●國幣對金票

	本日午前	十一月廿八日 本日午後
開行	八八、〇〇	八八、四〇
大價	八八、三〇	八八、六〇
小價	八七、九〇	八八、一〇
下市	八八、〇五	八八、三〇
安數	六三萬元	五三萬元

同現行　一一三、〇〇

●國幣對鈔票

	本日午前	本日午後
開行	一〇八、八〇	一〇八、九〇
大價	一〇九、〇〇	一〇八、九〇
小價	一〇八、八〇	一〇八、九〇
下市	一〇九、〇〇	一〇八、九〇
安數	二萬三千	六千元

同現行　一〇九、一〇

商品

●印度棉花

邊雞吉印	二一五留比
卜高魯印	一三四留比
沃謀拉印	一八七留比

▲大連▼

●豆餅(一塊鈔票價)

現行	一、二一五
十一月卯	一、二一五
十二月卯	一、二一五
一月卯	一、二一五
二月卯	……
三月卯	……

●豆油(一箱鈔票價)

現行	八、八〇
十一月卯	……
十二月卯	……
一月卯	……
二月卯	……
三月卯	九、三〇

米糧

▲新京▼

●大豆（定期混合百斤價　現物一石價）

現行　九、二〇　安二車

●高粱

現行	二、九八
十一月卯	……
十二月卯	……

●城內米糧現行

現行　……安〇車

紅糧	八角八分
秫米	一元二角
小米	一元六角
粳米	二元八角
吉豆	一元五角
小豆	一元四角
稻米	三元八角
元豆	一元三角
豆餅	三角八分

▲大連▼

●大豆(百斤鈔票價)

帶皮	三、六六
十一月卯	三、六五
十二月卯	三、六六
一月卯	三、七〇
二月卯	三、七二
三月卯	三、七六

●高粱(百斤鈔票價)

現行	二、七八
十一月卯	二、七八
十二月卯	二、七三
一月卯	二、七五
二月卯	二、七七
三月卯	二、八五

▲哈爾濱▼

●大豆(一布特國幣價)

十一月卯	一、六四七五
十二月卯	一、六五五〇
一月卯	……

●小麥(一布特國幣價)

十一月卯	一、三六五〇
十二月卯	一、四一七五
一月卯	一、四五二五

大同報各地版

第一軍管區召開軍務會議
將星奉令齊集省垣
未來國軍改善殊堪期待

【奉天訊】第一軍管區司令官于芷山、爲討論軍務重要事項、特召集所屬各地區司令官各旅長等、於本月十五十六兩日、擧行軍務會議一節、已誌本報、頃據該司令部訊、第二地區司令官廖弼忱以下各旅旅長等、均已先後到省司令部報到、惟第一區司令王殿忠、現下因赴日本陪觀日本陸軍大演習、未能參加此會、但王殿忠司令已派部下劉參謀長代表出席、並聞此次會議、各旅長提案甚多、對於國軍之改善、殊有最大期待云、

鐵路愛護村 召開會議

【熊岳訊】鐵路愛護村、村長鈴木氏、爲討論村務及一切事項起見、因於月之十一日假熊岳城俱樂部、召集各村副等、開會議事云、

五匪膽大如此
櫃上無錢槍執事家
串門的遭殃首飾錢被劫去 掌櫃的幸運未受多大損失

【奉天訊】瀋陽近來市內不聞匪耗、方謂警備嚴密、治安無虞、不料於本月之十三日、甫夜之際、瀋陽警察廳管屬之工業區警察署界內、民富街警察分駐所境內、保安堡北頭三順興棺材舖、竟被五匪强搶、茲探記事之始末於下、保安堡北頭三順興棺材舖本爲小本商業、不知如何被匪垂涎、於十三日午後六時許、天將昏黑該號櫃夥某人、出外購買食物、當歸來之時、甫進門由外跟入五人聲稱看棺材、即隨櫃夥到櫃房內、五匪內外守住進入二匪、掏出手槍、威嚇要錢、櫃夥知非商客、明爲匪人强搶、奈櫃上無錢、執事人又不在櫃、以此言對匪、該匪黨不信、翻箱倒篋一搜、果知櫃無存欵、於是匪又迫嚇櫃夥、欲至執事人家中、櫃夥不允、其中一匪持起木匠工作之利斧、百般恐嚇、並用木棒痛打、櫃夥被逼無法、知若不送該匪到執事人家、恐有性命之憂、若送至執事家、又困難太甚、乃心生妙想、將匪人送到附近之執事王某家中、因王非正執事人也、彼匪到王家、適有某分所警長之婦、在王家串門、匪見該婦手有金鐲、遂威嚇將手戒子二枚金鐲子一付、並身帶國幣十元、一併刦去、王家僅被搶毛衣一件、皮襖一件、匪人得物、出門遠蕩、及警察聞訊趕到、匪已不知所蹤矣、

整頓警察風紀
決限制着警服觀戲

【奉天】瀋陽警察廳長齊恩銘、查所屬各警士、多有着警服(非服彈壓者)赴各戲院影院、隨意觀覽、且出勤時、尙有衣履不整、鈕扣不齊等、此等皆與風紀有關、是爲限制以資整頓、乃令督察員逐地查報云、

村所公用槍枝
奉令交官收管

【奉天訊】當此地方治安恢復、匪黨潛踪之際、警務當局爲杜絕匪源、凡民人所有槍械、均用價收買、以免流落匪人之手、於上月底已經收清、惟其縣村公會所等、所有槍械、亦不宜使長久使用、是以亦在收官之內、瀋陽縣警務局前奉令、飭各區警察署將村會所槍枝收回、刻已實行收畢、由是地方更可告安謐云云、

整頓脚車車捐
定期發放新牌

【奉天】奉天市政公署、以市內脚車約達三百餘輛、對於捐務、時有偷漏、今爲徹底調查、以資整頓、乃造成三角形銅車牌、計每套車價洋二元字樣、乃定十六日查驗發給云、

奉天法院旁聽記
十天夫婦三載虛銜
離開也好各奔前程
嗚呼人心噫嘻禮教

男女的遇合、最好是雙方都考查好了各人的一切、再實行結婚、不然爲虎作倀、定有噬臍莫及的反悔、曾見父母之命、媒妁之言的婚姻、尙不可靠、至於三言兩語訂定的夫婦、當然更沒有永久的可能了、然而世人不查、多有誤於五里霧中的、這是可惜極了、

今有

奉天城內莊某者、寓大東關下頭侯家園子胡同門牌一百零二號、家道小康、當九一八事變時、時局莫測、人心不穩之際、莊某便與其子莊德民訂妥大東邊門外吉興居胡同門牌一〇八號、卞宅之女、卞淑榮爲妻、那時本是兵匪爲災、姦殺焚掠之事、層出不窮、凡有少年女子的人家、爲父母的、非常難心了、恨不立時與女兒找一男人、以了終身大事、而免意外的羞辱、所以當莊卞兩家親事訂定後、莊某便立時將卞淑榮接到家中、與其子莊德民成爲夫婦、那知卞淑榮在莊宅住了十多天、便跑回娘家去了、以後雖經莊德民再三至卞宅請其妻卞淑榮歸家同居、但卞淑榮終不許可、並聲明以後不能去莊宅做媳婦等語、展轉延遲已經三年多了、實在沒法解決、於是他們便雙方同意提出離婚的主張、由此可知、男女的遇合實在是不可太馬虎了、今天莊德民和卞淑榮在法庭上離婚的經過情形略記於下、

莊德民供 問、你是莊德民嗎?答、是的、問、你多大歲數了?答、今年十八歲、問、住在那兒?答、本城大東關下頭侯家園子胡同門片一百零三號、問、卞淑榮是你女人不是?答、是的、問、現在卞淑榮要和你離婚、你願意嗎?答、願意、問、你父母都願意嗎?答、我父親去黑龍江了、我母親也來了、我們都是願意、

卞淑榮供 問、卞淑榮你多大歲數了?答、十九歲、問、和莊德民離婚、你願意嗎?答、願意、問、是誰叫你離婚呢?答、是我自己出心、問、你和莊德民結婚幾年了?答四年、他們是接我去的、也未行結婚禮、問、你父母都願意你和莊德民離婚嗎?答、願意、我母親也來了、問、你爲甚麼不回婆家去呢?答、我去了、怕他們給我氣受、問、結婚後十多天你就回娘家了、以後總也未回去、你怎知道給你氣受呢?

此時卞淑榮默然無聲、其母卞徐氏插言說、法官不用再問了、總之她算不能和莊德民過日子了、

卞徐氏供 問、卞徐氏你是卞淑榮的母親嗎?答是的、問、你多大歲數、答四十六歲、問、你女兒離婚你也願意了是不是呢?答、是的、問、還有什麼條件無有呢?答、無有、問、卞淑榮不回婆家你爲甚麼不勸她呢?怎就願意叫她離婚呢?答、以先我勸她、她不聽、以後再勸她、她就哭、眞沒法了、所以纔這樣辦呢、

莊張氏供 問、莊張氏你多大歲數了?答、五十四歲、問、你兒子離婚、你願意嗎?答、不願意也沒法子、叫她、她也不回來、只隨她便好了、問、這樣說來你兒女離婚你也願意啊、答、對啊、願意、法官給我們備案罷、王推事宣判你們離婚、雙方承認畫押罷、遂閉庭、

哈埠趣聞四則

【哈爾濱訊】茲將最近兩日發生之趣聞四則、分誌如次、

△虎猪鬪毆

道外十九道街二十三號院內樓上住戶李老發、泥瓦手藝爲業、其妻李陸氏、現年三十三歲、民裝蓄髮、性極潑悍、素有母老虎之稱、同院住戶、幾至打駡殆遍、莫不恨之入骨、前數日彼近鄰屋內、搬來一小販商人江國才、其妻江王氏、現年二十八歲、天足剪髮、身體魁梧、高約五尺、而且非常肥胖、故人多以老母猪呼之、其潑悍較母老虎爲尤甚、十二日早六時許、李老發出外作工、李陸氏在自己門前之走台上、以鈍斧砍劈木柴、該樓全係木板製造、響髮之聲、異常高大、全樓上下住戶、尤有正在酣睡未起者、均感極度不安、江王氏忍無可忍、遂即披衣出外、勸其挪在樓下劈砍、李陸氏竟謂自己花錢租房、且在自己門前、誰也不能干涉、初則口角、繼而動起武來、李陸氏雖悍惟力不敵江王氏、被江王氏將其按倒樓板、騎坐頭上、以手伸入褲內、用力擰其下部、李陸氏哀哀悲鳴、全院住戶均被驚起、瞧看熱鬧、但無一人上前解勸者、旋江國才出來、將其妻江王氏拉起、李陸氏乘隙逃入屋內、破口大駡、全院皆笑其膽怯、併講從前虎威、被老母猪完全殺去云、

△涕擰滿臉

道外十七道街崇德街西頭路北二戶、僅房屋兩間、係王某出名所租、但又招許多苦力同居、以資漁利、近因就居者日多、在屋內搭有吊舖二層、窗上、有一活風洞、十二日晚七時許、吊舖上之一人、將風洞開放、以大把痰唾鼻涕、向外摔出、下邊交通頗繁、適有一商人打扮之李某、行至是處、鼻涕正摔到李某水獺帽上、往下一流、臉上衣上各處均有沾染、李某怒、實其無禮、是人不但不爲道歉、反以無禮相向、繼之以上下對駡、嗣經多人勸解、姑將李某勸去、此事方告一段落云、

△太婆被絞

道外五道街住戶張佐、係雙城人、十二日早車、其母(年約六十七八歲)偕其年方五歲之幼女返雙城原籍、自道外坐一馬車上站、老太婆穿一棉大氅、並有最長之白綢巾圍於項上、行至南崗經萬字會前、該項巾下垂之頭被車軸絞住、迨至覺察、頭部已被勒下垂、項上之巾、十分緊張、不能說話、僅以兩手搖動示意、小兒既屬無知、而車夫坐在前面、又背其後、及是時車已行至三中後身、正在危急之際、適被行路人看見、告知車夫、即時停車、將老太婆解放云、

△急用代步

新安埠四十二號住戶姜相周、於前數日因病身死、於十一日早十一時、向極樂寺殯葬、儀仗甚多、併有僧道鼓樂、紙貨中有黑馬一匹、鬧的非常雄壯、行至紅萬字會前、拿黑馬的苦力、忽吸紙烟、不料烟火燃着馬腿上部、初未起火、故未察覺、行走數步、被風一吹、忽然着了起來、因途中無法救護、該苦力將馬一扔、跑之大吉、該馬即在是處燒完方休、據送殯之某君談稱、姜相周生前最愛良馬、常參加比賽、得獎甚多、故爲之餬馬甚多、或者念用代步亦未可知、此種迷信之談、殊不値識者一笑云、

市署招商運廁
市署佈告緩期投標
投標押金仍爲國幣一千

【奉天訊】奉天市政公署、以商埠地區域內及市政區內、所有公私廁所糞便、向係招商包運、前者該署爲整飭項運除事項、特佈告招商包運、用投標法出包運權、於本月四日擧行投標、並列清除規則及投標辦法、佈告週知矣、惟前者佈告日期距投標日期過於迫切、足無人遞押金而表承辦是項運除事宜、該署以事不可緩、特於日前又佈告招商、其則仍用舊例、欲投標者、仍須交押金國幣一千元、定於十一月二十八日、上午十一時、在該署內當衆投遞開標、以出價者最多者爲合格云、

三期補助費留學生
定期擧行考試
本月已行開始報名

【奉天訊】奉天省教育廳、爲遵文教部令、選拔考試第三期補助費留日學生、刻已奉到考試要項、並於日前佈告開始報名矣、

瀋警廳
甄別警材
廿四日發表裁留

【奉天訊】瀋陽警察廳、爲刷新警政、澈底實行、使自警察起至高級警官止、不有逸混勉强人材起見、故實行分職甄別、其各情已誌本報、頃聞甄試擧行畢、對於合格之被試人員、及裁汰之不職人員、擬定於本月二十四日發表、如此甄別、實爲考取眞正人材及根本刷新警政云、

農會催解會金
務期清理不得拖欠

【海城訊】縣農會乃農民代表機關、故所有經費、向由各村負擔、而各村應攤經費、隨收隨解者、固屬有之、而推陳積新者、亦復不少、以致會內職員夫役、存薪甚夥、且諸所開銷、均感無欵、顧形困難、該會勢將停辦、近復奉縣長命令、飭催解會金、務期清理、於是當十二日、該會長趙庚南、特通飭縣境各村、對於所欠會金、盡力催解、不得再勢拖欠云、

抗違賦捐
毆傷村丁
犯人送縣法辦

【彰武訊】郭家店村村長宋廷玉、村副岳振聲、奉令負責協催賦捐職後、爰即派丁孫景林趙春龍等持票從事催徵、詎意五日在後亂山子街、欠戶郝國新郝鎮柱叔侄、蠻不講理、違抗賦捐、口出不遜、該丁與之理論、反抓橫悍撕碎傳票、並毆傷趙村丁、宋村長雖以桑梓懷關、恕罪郝某、奈難趙某之忿及縣令之責成、思之再三、似此刁民、若不嚴予懲戒、則徵收前途局堪設想、不得已遂將兇犯郝國新等、送交警署解縣法辦云、

警務局注重治安
通飭各甲調查戶口

【海城訊】警務局、現以各區之保甲制、均已遵行具報、所轄之戶口、已相繼查竣、現爲注重地方安全計、當於今十一日、特通飭各區警察署、轉令各保甲、對於境內之戶口、得不時抽查、以免有不良份子、混入境內、擾亂地方之治安云、

安東市內發生匪警
萬順棧被搶二百元

【安東訊】於月之十日、晚六時半、本市財神廟街北頭、巨商萬順棧、闖進顧客二人、各着便衣、買黃烟一斤、合小洋三角四分、該人請求少付四分、柜伙不准、以後該二人、均各自掏腰取欵、不料竟各掏出手槍、逼進欄柜裏、當即威嚇將各柜伙、實行强搶、由賬棹上搶去洋二百餘元、即行逃去、及至報告分所、該匪已逃無踪、在此警備森嚴之市內、竟有匪徒橫行、一般商賈、均感不安之狀態耳、

電報局佈告
聽受無線電者
速領許可證並繳聽取費

【營口訊】營口電報局佈告云、自十一月十五日起、全滿百基羅放送、聽取費一個月應繳國幣一元、凡裝設無線電者、速塡送請求書於奉天管理處、以憑發給許可證、該書用紙、除派員分發外、亦可來本局領取、如至期未領許可證者、照章罰辦云、

籌賑日本風災
擧行全體大會

【依安】訊本邑縣長、于文英、公同協和分會長、高不東、二公、因懷當仁不讓之念、因日本友邦、關西風災後、遍地哀鴻待賑、吾滿洲各縣均設法籌備、賑欵若干、是以本縣縣長、于十一月八日招集全縣、各機關、各法團、各報館、各仕紳等、假協和會址、開全體會議、乃議妥組織成立賑災委員會、擧縣長爲正會長、擧陸軍第二連長李楠春、協和分會長、高不東、稅捐局長、秋鼎年等爲副會長、伊藤正、大島一男、渡邊已郎、小林義雄、張福鑄、張澤彤、王玉振、魏庭寅、郭永泉、張光斗、劉景一、趙永和、峰爲委員、議定籌欵之法、組織一游藝團、假縣城西門外、舊燒鍋地址、定于十一月十一十二兩日開演、其戲票每張大洋二角、共籌欵若干、及劇目設備之等件、經過後、訪明再誌、

商會發起募捐
賑濟日本風災

【長嶺】縣商會長單文斌氏、因本新京滿洲帝國日本關西暴風賑災委員會函請募捐賑災、以盡邦交、該氏當派員分赴本城各商號、分別勸捐、嶺城各商甚表同情、首由單會長先行捐助、次及其他商號、每人三角二角不等、不日勸募完畢、當可匯寄新京賑委會彙轉、痛鄉鄰救濟恤憐、可謂當仁不讓云、

匪人萬惡
槍死老翁

【北安鎮】北門裡路東劉家油坊、於本月五日夜十二鐘、竄入匪人五名、正値該東劉文奎出外、聞有人踪、即大聲叱問、匪聞知覺、開槍射擊、老翁傷數處、立時斃命、後警察趕到、匪人早已遠揚、該劉姓雖未傷財、而降此滅頂之凶、殊屬可惜云云、

縣署訂期招開會議
地方興革進行事項

【海城訊】縣公署、擬訂於十三日、特召集各區警察署長、鄉農會長、及各村長等會議、爲討論關於地方行政、應序興革之一切事項、以便提出公決、而資飭屬遵行云、

城廂警署
更名朝陽警察署

【朝陽訊】本縣警務當局鑑及警署命名皆宜隨其所在地點命名爲合格、是以對城內警察署以前名爲城鄉警察署、名實有不合之處、乃至本日始更名爲朝陽警察署、嗣後如有與該署有事者、皆可稱朝陽警察署云、

祝融光臨
飽受虛驚

【延吉訊】本埠三分所管內、會升海燒鍋、以數日來、風雨交加、繼之雪片彌飛、天氣驟寒、操作不便、乃生火取暖、不料於十日午前十時許、煙筒突然走火、霎時火光燎天、黑煙如幕、幸滿日鮮三方消防隊、迅速趕到、且在晝間、救火者頗衆、片刻即將火完全撲滅、雖小有損失、亦是飽受虛驚矣云、

密運破露被捕
私貨盡數充公

【熊岳訊】月之十二日夜、邑西海口、運到大宗私貨、計綢緞毛布等五十六件、由大車八輛、分載赴邑、事被邑內士紳楊澤宣氏偵知、當報告瓦埠國境警察隊、由隊長董國久一、率警士五人、來岳捕獲、當將私貨充公、已盡數運往瓦埠、現正緝捕犯人云、

科員赴鄉
調查升科

【大賚訊】本縣舊習民戶領地到手、不分開墾成熟、即時升科起租、民戶亦有有力開墾耕種、亦有無力開墾者、民人受害、亦非淺鮮、自我國王道光復、處處與民作想、故有調查見熟升科之擧、本縣公署特派王于甫李作新等四名、分赴各鄉、認眞調查云云、

奇々!怪々!
馬車自動翻覆
車夫頭破性命堪虞

【朝陸訊】本邑於九日晚七時許、正値鐵路總局、映演慰安電影、有三十號馬車、停留於縣公署前廣場、該車夫正熟視電影之際、不知原何、車身竟自動翻覆、當將車夫扣至車下、馬並未驚逸、及至衆人至近看時、則該車夫頭部、有寸許之大窟窿、血水湧泉、當有知其姓氏者、急往其家報告、其家聞知、即時抬送大同醫院診治、究竟有無性命之虞、容訪再誌云、

爲慶祝新省區
擧行會議

【間島訊】間島省之開辦已經切迫、於數日前起延吉市民、爲紀念省公署之計、均集聚于該街擁會、召開慶賀預備會議、對於祝賀之宴會建築松門持旗提燈行列演藝等事宜、交換之意見云云、

大車滿載私貨
莫大英雄保鏢
獲厚利仍行繼運

【熊岳訊】邑西海口、於上月二十日、由大鐵村海岸、運到大宗私貨、由當事僱妥任某等大車、共載私貨六十七件、因恐當局偵知、特由莫耀廷保險押車、送至驛前某公司、轉運外埠、另行出售、該車等行至火石山處、被黃某等瞥見、認明係旅順廣順德、盧榮軒、馬星五等所爲、但該等爲獲厚利計、並不理會、現仍繼續偷運云、

盧巡官克盡厥職

【張家灣訊】警察第四署巡官盧學武、少年老成、學識兼長、歷任警官多年、經驗宏富、對於案牘、素稱熟手、作事勤愼、頗得牧野指導官所嘉許、凡警務宜興宜革、卓有成見、帮同潘代署長、盡心籌劃、成績斐然、對於商民人等、尤極和靄可親、是以有口皆碑、無聲不頌、若該盧巡官者、實警界中不可多得之人材也、

消防隊防火演習

【延吉訊】本埠滿日鮮三組消防隊、十日午後二時許、假西廣場、取聯合動作、演習防救火警之技術、由李隊長指揮、動作極其迅捷、技術尤甚精深、頗有良好之成績、在此冬寒火盛之初屆、施以如此之演習之成功、意義頗深云、

稅捐局長
互相調換

【綏化訊】本縣稅捐局長翟克文、辦事認眞、早經上峰嘉許、於日前榮任龍江縣稅捐局長、所遺本縣之缺、調任泰來縣稅捐局長田玉振接充、聞田局長歷任稅捐局事宜、此次奉調來綏、當大見起色云、

警察更換
冬季服裝

【長嶺】本縣警察各部份、自安岡、武石、山本、等指導官澁任以來、極力整頓、大見起色、刻又屆寒冬、特自新京定製服裝若干套、官長爲呢製品、警兵爲布製、均係黃綠色、輝煌燦爛、極爲壯觀、現已全部著用、煥然一新、官兵均喜形於色云、

稅捐局長履新

【西安訊】稅捐局長、鄭士純調轉撫順、所遺局長一缺、經上憲調海城稅捐局長、曲克宏接替、聞曲局長、在海城辦理稅捐、頗有勛績、於調遷之際、各界歡送、並贈匾額、素孚衆望、於十一月七日、抵安履新、現已接替明白、該局長對於稅捐、亦必努力整頓云、

熱河烟政
辦理得當

【承德訊】熱河本省、今歲栽種雅片、因時局平靜、罰金較輕、竟而超越、去歲原額、雖間有少數、風雹蟲旱天災、而全部比較、收穫尙爲豐倍、殊屬昇平氣象、更兼當局辦理得當、手續敏捷、一切烟政、已漸完畢、現下正在催征罰金、因各地、有專買公司、種烟戶、以貨售欵、較諸他年私相買賣、更爲容易、故繳納罰金、頗行踴躍、預想當不致如昔年之新舊不絕於案牘也、

袁巡官
死於非命

【舒蘭訊】二區法特哈門、警察分駐所、巡官袁興東、業經一再懇切辭職、已蒙警務局照准、惟遺缺、尙未物色中人、故此袁巡官、無從交代、敷衍于今、該巡官去職心切、急不可待、遂於是月七日、來縣催促、揀員接替、次日即返該鎮、詎於月之九日上午、警務局、接該所電話報告、袁巡官、於是日早五時許、該巡官、在炕玩弄匪槍走火、彈由袁某頭部正面腦蓋斜川過、血流不止、比時未殞命、延至午時、二署魏巡官、趕到、該所查看情況、復來電話報告、袁巡官、現已氣絕無語、當經縣署派檢驗員、同警務局司法股、姚課員、前往詣驗、又據傳說、該巡官係自戕身死、不知確否、或有無別情、容訪再誌、

警察馬隊擒匪獲械

【賓縣訊】本縣警察騎兵中隊長、張甲三、勇敢善戰、極著能名、茲於月之九日、帶隊十餘名出外游擊、行至城南十里、城子地方、即與九山股匪遭遇、双方激戰多時、當場擊斃匪人一名、并生擒匪人八合一名、得獲匪槍一支大槍一支、遂即割取匪人首級、連同活匪槍支、一併押解回城、送交大隊部轉縣法辦云、

駐軍回縣

【賓縣訊】駐防本縣、第十六旅二十八團騎兵第一大連、於上月初、奉令調赴北鐵東部、參加剿匪、業經月餘、茲聞已將匪患剿平、該軍即於月之九日、由李大連長、帶領全部、回縣入駐東街防所云、

牛保長除匪可嘉

【肇東訊】據聞某報登載、肇東四區、第四保長牛永山、于涉盜字六井住戶趙小滿被害命一案、詳查牛保長與本案原被兩造、毫無親友關係、相距三十餘里、並不知情、有何干預、且該保長家殷實、素孚衆望、對於地方公益、任勞任怨、不遺餘力、帶隊擊匪、披星戴月、奮不顧身、當場拿獲著名巨匪十餘名、得獲槍彈不計其數、俱都呈繳在案、久爲上憲所嘉許、尤爲人民所仰望、凡經過宿食各村、雖野菜小米、均都和平對待、毫無招擾情事、該四區鄉老婦孺莫不歡聲載道、當茲王道國家、該保長掃滅匪氛、除暴安良、堪稱地方之保障云、

二區警察署會議
鞏固境內之防務

【海城訊】二區警察署長王英萃、當於十三日、上午十時、在八岔溝警察署內、特召集所屬署員、及各分所長等會議、爲討論關於二區境內、毗連之岫八區一帶、匪警頻仍、搶刦綁掠、時有所聞、深恐竄入境內、擾亂治安、而各重要嶺口、得督飭所屬、嚴加防堵、務期鞏固云、

遼河港外燈標
起運岸上

【營口訊】營口航政局現因遼河將至結冰期、港外瓦斯燈標按例起運岸上、代以木標、以防被冰撞毀、昨命利濟輪船至港外起運、已將四隻放於稅關岸上、以待來年再用、又港外之燈台船、亦將於月底赴旅順停泊云、

警署召阿片零賣人
擧行重要會議
並擬臨時取締章程

【朝陽訊】朝陽警察署長胡建侯氏、鑑及各阿片零賣所已被省署明令批准十四家、准許開業、惟其對零賣章則恐有所不知、故於十日午後四時、在本署召集各阿片零賣人、來署會議、並擬定臨時取締章則如次、

一、宣示縣公署奉省公署批示准十四家駁斥六家令文
二、當衆表示取締六家及專賣指定六家停止營業
三、取締遊妓招待客人
四、禁止婦女在本館吸烟
五、禁止小孩不過十三歲者買烟
六、每日晚九時一律閉燈戒嚴
七、取締招宿閒散遊人、
八、凡有無賴、身受毒症、及傳染等病者、一律禁止
九、室內務須逐日掃除淸潔、以保衞生、
十、如有不良份子、攪擾者、就近派所報告、送署懲處
十一、如有違犯規定之一者、按條處罰、

匪劫汽車

【賓縣訊】由縣城至枷板站街六十五里、自春至秋、碍於途中盜匪充斥、咸存戒心、以致交通斷絕數月、茲者伏莽漸行斂跡、遂於月之四日上午、有王青榮汽車一輛、拉載稅捐局職員並商人等四名、赴枷板站、不意駛至城東十一里、廟嶺地方、竟遇步匪八名、攔住汽車、將該坐客完全綁去、現正報警追緝云、

警署禁售
衣糧與匪

【延吉訊】本埠警察第七署署長崔玉延氏、茲以青紗幛亦然刈除、時屆冬寒之際、匪共勢必潛入市內、購備棉衣食糧等項、該署長爲防患未然、與釜底抽薪計、昨特曉諭各商號、凡有購買皮棉衣服、過五套者、暨購食糧過兩石者、必須呈報到署、以憑核查、否則即以通匪論罪云、

馬車肇禍
身入囹圄

【朝陽訊】於本日午前十一時、在北大街德順茂門前、有四十五號馬車、車夫曹永忠者、正驅車向北馳走之際、一時未愼、致將滿洲軍二十五派野砲連、下士劉鳳山、由鄉下買草騎馬回街、將所騎之馬、前項下鬧破皮傷一處、當由該下士劉某、報告朝陽警察署後、自牽馬赴醫院診治、該馬車夫、即被警察署逮捕、訊明後、當時身入囹圄

縣境七區
改選會長團總

【海城訊】縣境七區、會於日前、在新立屯村、鄉農會內、由各村長首領等、投票選擧鄉農會長、及自衛團總、而該區署長張洪勛、特蒞場監視、及結果開匭、當選者、正會長吳寶泰、副會長朱允興、自衛團總魏秉鈞、聞現已視事、分函各界知照云、

國都繁榮之證
各種車輛較前激增

首都新京之高速度的發展、由各種車類之增加、亦可證明、十月末城裡之乘用馬車數、計二千六百五十輛、自行車二千二百二十輛、自動車數、現在四百六十五輛、比之大同二年十二月末、增加一百六十九輛、更比之康德元年八月末、此二個月之間、竟增加四十二輛之多、其中官用乘坐車二百二十八輛、官用貨車二十輛、官用特殊車五輛、營業用拉客車三十四輛營業用貨車、九十七輛、營業用特殊車十七輛自用自動車五十六輛自用貨車、五輛自用特殊車一輛、共計四百六十五輛云、

因美慕王道樂土　華人入滿者增加

滿洲自建國以來、不獨國基鞏固、產業進展、即如文化方面、亦異常發達、是以中國山東河北各地、最近攜眷遷入滿洲者、大有人在、按其主要原因、不外不堪彼地之虐政、由歸鄉之苦力、聽得滿洲國王道樂土之實況、故多棄其故鄉來滿、尤以奉天新京方面、為數最多、我政府當局、對彼等移住者、正急急調查職業、思想資產及其經歷等等云、

鐵路總局招考　滿洲人電報生　待遇甚優厚

鐵路總局、現擬招考滿人電報生一百二十名、業已發出招考章程、斯誠為有志服務鐵路界者一良好之進身機會、茲錄其章程如後、(一)招考人數滿洲國人一百二十名(二)養成期間、本年十二月一日起、使入總局設辦之鐵路學院學習六個月、授以電報技術電氣磁氣學鐵路概念等科、(三)詮衡資格、須公學校(包含教授同等程度日本語之學校)之畢業生（須明年三月畢業者）並須在民國五年四月以後九年三月末日以前誕生者、並須經體格檢驗合格、再令試修電氣通信技術二週以上認為有學成希望者(四)考試科目 作文算術日本語適性檢查口試、(五)出提願書限期及手續、十一月二十一日、應備齊願書郵寄或直寄奉天富士町鐵路總局人事課人事系郵寄時封面須朱書『電報生應募』字樣、中附親筆履歷書一份及近照之三寸半身相片貼於半紙（日本紙之一種）中央墨書姓名及生年月日、並附滿鐵醫院之身體檢查證(六)考試 十一月二十五日午前九時考學科、午後一時口試、考試地點大連為滿鐵鐵道教習所、熊岳城為熊岳城公學校、奉天為奉天中學校、新京為公學校四平街為洮南鐵路局四平辦事處安東為安東縣立第三小學校應試者應自備飯盒墨水鋼筆鉛筆小刀、(七)教習期間六個月、(八)修學中待遇 全部收容於宿舍、發給制服帽、及用具日給津貼三角五分、(九)畢業後之待遇、及義務 採用為總局僱員、月給國幣二十五圓以上之薪額（此外尚有制服制帽外套每年二回之賞與金免費乘車證等之給與）畢業後有服務鐵路總局任命之業務三年之義務、

南京政府養成女密探　從事軍事偵察

（營口十四日電）據當地某機關情報、南京政府軍政部為撲滅共產黨並對滿作軍事偵察、利用女偵探之事、業經決定、且養成為一定期間之講習、最近在軍政部內、着手組織該講習所籌備處云、

以獎勵學童向上之意味　開學藝品習字展覽會　本社主辦市署後援

本報社、此次於新京特別市政公署教育科後援之下、對於小學兒童、以資獎學之一端意味、先於新京特別市立小學校二十三校之在學兒童三千二百十八名、徵集習字以其中之優秀作品、開『紙上兒童學藝品（習字）展覽會』徵集規定如左、

一、習字題字 「濟人壽世」
一、用紙 本會備贈、
一、募集 限於滿洲國新京特別市立小學校二十三校在學兒童三二一八名之內、
但學藝品必有學校名及幾學年並學生姓名填寫清楚
一、日期 康德元年十一月二十日截止、
一、發表 康德元年十二月一日大同報附錄版發表之、
一、審查 大同報社兒童學藝展覽會公平審查、
一、附錄 報紙全版美麗照像梓版印刷讀本報之學校關係者及學童全體每人贈送一份、
一、當選者 初等二學年 初等三學年 初等四學年 高等一學年 高等二學年以上各一等、二等、三等 四等每一人、贈送一律本社紀念章及獎狀之外贈送獎品、
一、報名處 新京六馬路國務院前、大同報社、學藝品展覽會係
一、大同報發表附錄配付先各學校關係者並兒童及本報讀者、
一、主催 大同報社、
一、後援 新京特別市公署教育科、

滿日官民互助精神　凌源充分表現　協力卻酬補修公路

凌源城內、日前雨雪、泥濘路滑、全街陷於不能通行之狀態、凌源安富憲兵隊長有鑒於此、於五日午後一時、召集日滿各首腦於憲兵隊、提議修補道路、蒙全體一致贊成、當即委縣參事官五島氏為修路委員長、着評議員區長為委員、着全凌源境內每戶各出一人、使用軍部之自動車及滿鐵之載重車、於憲兵署員應援之下、自六日午前八時、全體開工、此種日滿人共同協力、為近來稀有之事、此數百人無報酬的勞工、使道路漸就美化、需要數萬之的道路修補工事、竟由日滿人義務心之發動、不費分文的完成矣、

滿日公共運動場　在瓦房店成立

（瓦房店訊）瓦房店從來開催滿日合同運動會、並無適當場所、不得已置于公學校校院、然狹隘不能得其充分運動能力之發揮、正物色中、此次由中根地方事務所長及荒川參事官兩手無形聯合、即將瓦房店驛前密林伐採、設置滿日合同大運動場、日本國側提供土地、滿洲國側提供勞力、業經協定、且幸利用農民閑散期、於城廟村等處每日集合民衆五十人、着手參加地內工事、此運動場完成、則競馬、及自行車競走均可無礙使用、滿日親善上有效之一助歟、

滿洲之奉天　將並駕日本之大阪

（奉天特訊）據奉天商工會議所調查、現在鐵路西工業區開業中工場凡五所、本年竣工高聳煙囱之工場、凡六所、又現正建築之山場準備來年開業者、有九工場、交地訖價者有九工場甫經訖約者九工場、尚在契約交涉中十四工場、則今後建設鐵路西總計為五十八工場、現在開業中與本年建設完畢之工場如左、

本店	現在開業工場	設立名義
大阪	塗料工場	日本ペイント株式會社
東京	製帽	滿洲製帽株式會社
大阪	鐵工場	日滿工業社
奉天	玻璃	柏內洋行製瓶工場
濱松	製菓	三立製菓株式會社
	本年中建設完成工場	
奉天	鐵工場所	田崎市次郎
東京	同	日滿鋼材株式會社
大連	釀造工場	嘉納合名會社
奉天	製罐	本田新
東京	製菓	明治製菓株式會社
奉天	製藥	極東製藥株式會社

薩爾投票問題【上】
德人合作組德意志前線　法德諒解可能性漸擴大

（德國通信）國聯行政院對於薩爾問題、經本年六月一日一致表決於明年一月十三日舉行投票、這樣的決議、一方面顧出於多數政家治意料之外、另一方面、是有很多的人失望的、國聯這種決定一則是表示履行凡爾賽和約二則可視為對於德國人民所施的壓迫行為、要宣告終止了、國聯之表決、雖是一種自然的結果、不過在決議之先、國際間對於薩爾問題的態度、因受反德派各種反宣傳的影響、很有猶豫不決的無投票權的人、尤以在德國因為刑事案件被法院通緝、而由德國逃到薩爾區域、以薩爾為藏身之所的人們、四處散播流言、淆亂一般的觀聽以施展他們冀圖展緩或阻撓投票的伎倆、尤無意味的就是這班人在國聯未表決投票日期以前、曾四出活動、欲使國聯行政院及法國違反薩爾協定的精神及條款、不履行應盡的義務、可是國聯及法國兩方面全沒有受他們愚弄、所以我們可以說公理在本年六月一日終於戰勝了而薩爾人民是畢竟屬於他們的祖國德意志之事實、至明年一月十三日更可證明了、尤足以使世界認清的、就是上述的那些人要阻撓薩爾返回德國、全是自私自利的陰謀、而與眞理及政治上的事實相去很遠、他們的企圖和活動、是以曚蔽國聯行政院理事國及淆亂各國政治家的、聽聞為事務的、薩爾人民認為在投票以前、須要具體表示他們的確隸屬於德國、並且要回歸德國、為求實現這樣的志願、

日本刀中之逸品　延文兼光出現安東

（安東十四日電）以現代化學之力、不易究其神秘之日本刀、在滿洲事變以來、幾經實驗、確認為有完全威力、遂至陸海軍『守日本者日本刀』云大方針、昨春設立日本刀鍛鍊會、以當將校用軍刀鍛鍊之任、於是各地日本刀熱勃興、安東亦於前月開催刀劍展覽會以來、屢屢行其同好會、最近當地一愛好家、不意的得到在滿日本刀中無出其右之逸品『延文兼光』其他同愛者無不垂涎萬丈、一俟明春來滿刀劍鑑定家威本阿彌氏抵安、當可為之鑑定云、

熱河之玄妙　承德北方溫泉一帶　堪稱樂土無病地帶

熱河之玄妙、村民入浴之外無利用者、熱河省承德之北方四三、六公里之地點、有湯上溫泉、於意外發見於眼病及幾多之病症、有極靈之效驗、熱河省土木科、努力調查在滿洲無類之溫泉、所有之條件、有望之證據之熱河、可向華北方面宣傳進行準備、該溫泉之浴池為五米五五與七米七七之方形、悉以大理石為之、溫水由地底湧出、本浴之外有蒸氣浴七所、溫度於入浴為無臭無味若入口中、則有剌舌之感、泉質利於諸病、同地一帶無病人、達高齡者多、滿洲國既由承德至該溫泉地着手修改道路、彼溫泉發見熱河之玄妙、全為奇蹟云、

蘇俄間諜之巧妙　送達秘密文書
—利用卵黃—

俄羅斯蘇維埃以糞堅之卵、供運搬秘密文書之具、最近自某方面判明、此等卵混于普通生卵中、而作商品形式運送、自外觀之毫無變態、破其殼則有黑褐色文字描寫之物、卵表面以砂糖與明礬溶液為藥液而寫文字、外觀並無何種痕迹、內部則異常顯然、蓋將被煮之明礬附于卵之內側、則黑褐色文字方可作成、誠細心巧妙之法也、

新京市街風景（九）　廖經世

取耳垢

理髮師、將髮理完、便施行他取耳的手術、常因一時不慎、刺破皮肉、流血結痂、甚至腫潰、變成耳症者有之、要耳內無垢、不妨將這種手續免去、以防意外之患、即或取之、也當格外小心、耳輪週圍有穢塵之毛、若用刀剔去、飛入塵垢、更不合乎衛生、反且有害了、理髮的當注意、

農業常識　如何治療鷄瘟

最近各地農村之鷄、因鷄瘟流行、管理疏忽、多罹鷄病而死、歷年以來、損傷頗巨、以今年為尤甚、舊時治療法、無所根據、農民仍不免束手無策、任其災害、今特將鷄瘟、病狀、原因、醫療預防、各事分述之、望研究養鷄或關心農業者、對農人加以詳細解釋、指導、使農民不致再蹈覆轍、以期杜絕鷄瘟之蔓延、增加農民之生產、

病狀

閉目張口、咳咳而鳴、時時噴嚏、排綠白色稀糞、羽毛蓬鬆、兩翼下垂、精神萎靡呼吸困難、解剖病鷄、則氣管內多粘液、喉頭腫大、肺變黑色、積有紫色血塊、盲腸腫漲、用顯微鏡可見粘液內有球狀細菌、即氣管支炎為鷄瘟之一●春秋易發現、有劇烈傳染性、

原因

原因複雜、多半借呼吸及痰液而傳染、鷄窩窄小、鷄清早出窩時、最易染瘟病再由此種病則轉氣管支炎、營養不足、缺乏維他命、患寄生蟲病（氣腸蟲）因此體質瘦弱、無有抵抗病菌能力、四五年老鷄及壯鷄、受疫素最多、對於鷄瘟流行時、頗能抵抗、

治法

洗灌通下劑藥、每日喂青菜汁多量、及魚肝油少許食料宜細軟、多蛋白質、加砂粒木炭屑少許（平常亦不可缺）飲料用千分之一灰錳養水、再以百分之二PROTAGOL注入鼻腔、一日一次或數次、病輕者立愈、病重者較難、不如從事預防、較為安全、

預防

鷄病流行時、勿使鷄還離、與隣家鷄羣集、應在一空氣清潔、陽光充足之處、用百分之二CAROOLIO AGIA裝入噴務器內噴射鷄羣或用百分之一LYSOL洗鼻孔、若見鷄有時噴嚏、或有咳咳之聲、速取出焚燒之不可顧惜、以免傳染他鷄、

另法

農人若用科學養鷄法、最難辦到、若再購買洋藥品更難、不得不想一簡單方法給他去維持鷄變、不生毛病、就可用土磚砌三尺立方的鷄窩、在窩內一尺高地方、架樹皮數根、鷄宿在上、糞漏在下每天掃除一遍、撒柴灰一層（可作肥料）用烟葉擠為細粉攙入石灰粉一半、每七八天晚間、撒在羽毛之下一次、可除絕鷄虱、食料內每半月加入一點烟草末、可除腸蟲若有病瘟發生時、白天就將鷄藏於鷄籠內、籠用石塊墊起、以便鷄糞漏下、萬不可令他各處去跑、食料內加黑礬和大黃末少許、多喂葱蒜、青蕎菜（農人作小豆腐用的野菜）如果自己喂的鷄發生瘟病、快把病重的鷄焚燒或深埋、鷄窩烘烤一二次病輕的鷄取出、即放在一處用黑礬水洗刷喉嚨、灌青菜汁多量、石膏、大麥、麩皮砂粒面粉混合好喂鷄、則愈

尊齒潔白健全否？請用

兜安氏固牙香膏

日用此膏刷牙早晚二次既潔白又衛生能永免牙患此膏功能殺菌對於齒齦均極有益香味怡人用後吐氣如蘭雖小孩亦無不喜此膏香味故不難使之以此刷牙也

各藥房均出售

上海兜安氏西藥公司

演唱戲曲現已不復被人蔑視了

舞臺演劇原是高尚藝術且為社會教育有效方法之一然在中國直至最近此種藝術素為人所輕視可幸現在文化進步蔑視伶人之思想亦不復存自是經票友及藝員之研究改良戲劇乃臻今日之大觀也猶之進步之文化促成現代優美之戲劇進步之醫藥科學乃亦促成一種良藥之產生能敏捷而有效的治療由血虧腦弱而起之各種疾病此藥蓋即韋廉士醫生紅色補丸是也此丸修合極精所含成份最能生血補血清血兼能健腦舉凡消化不良飲食無味面色蒼白頭痛失眠心中怔忡腎水衰竭腰背酸痛神經痛楚臂尻痠痛瘋濕骨痛血薄氣衰腦筋衰弱月信不調以及其他婦科各症均奏神效因各該病均為血液虧損與神經失序之結果故血液一經韋廉士醫生紅色補丸補益澄清則因去果自消矣不但此也血液既佳則神經也腸胃也以及週身其他各器官俱得其養工作完善而身體健康矣唐仲三君為北平名票之一住該地護國寺路北三十三號近嘗來書云「鄙人嗜好皮簧因此腦力虛弱飲食無味每一登台氣力短促演唱頗覺吃力後承友人沈君介紹服用韋廉士醫生紅色補丸試服數瓶之後不但嗓音洪亮而且氣力充足鄙人獲此良好美譽實此丸之力也」韋廉士醫生紅色補丸宜男宜女宜老宜少凡經售西藥之家均可購買或逕向上海江西路四五一號韋廉士醫生藥局函購每瓶一元五角六瓶八元郵費免收

奉送衛生小書　敝局出有「改革中之中華」小書一種如承索閱請寄一明信片詳示姓名住址當即原班寄上不誤

一切信件可由奉天和記洋行轉上海韋廉士醫生藥局

世上何物為最坦率

世上最坦率的東西當然是鏡子了如果你的面上生有紅疹粉刺膿疱疔瘡之類也許你還要嫌你的鏡子太率直咧然而不要嫌牠祇要知道此種皮疵皆是便秘之結果只須服清導丸數劑便可快意地消除了因為此丸有保持內腑健康活潑使血液清新潔淨之功故能令皮膚光潔口氣芬芳笑臉明眸身體涼爽康強精神樂觀愉快也浙江古市恒源興主人王韶君來書云「鄙患便秘胃呆精神不爽滿面紅纍自服清導丸後諸症悉愈面疹亦消滅無形矣此丸非特腸胃聖藥亦美容之扶助品也」清導丸各藥房均有出售或直向上海江西路四五一號韋廉士醫生藥局購備每瓶七角六瓶三元五角郵費不收

肝火之為患

肝火之為物・肉體方面・引起口臭・精神方面・引起激怒・取厭於人・為患最大・

平肝方法不一・而其最簡便最神效者・莫如購服第威德潤腸丸・一粒入口・口臭頓除・數粒服下・肝火全消・君如不信・請嘗試之・

第威德 潤腸丸

價格低廉經售二角

各大藥房均有出售

新京市內的 廟宇與教堂 (一)

在宗教的建築物上認識了時代與文化

可以這樣說，過去社會的文化，如建築如雕刻，多半在廟宇教堂的建築物表現出來，不管是歐洲或東方，自從有史以來，他們就有了廟宇的建築，我們能了解古代希臘，羅馬的文明，文藝復興後歐洲的文化與數千年來中國傳統思流，是在建築物得來，尤其是廟宇的建築上，使我們了解了各時代思想的傾向多少古代的思想家，是出身在教堂與廟宇中，過去的政治史，是用宗教來維繫着，尤其在皇帝與教主的爭權一幕，充分表現宗教的政治作用，政治舞臺的扮演，是用宗教來作吹鼓手份人要按着琴師的板眼，抑揚頓挫的喊着，全時代的歷史才顯得有聲有色，停止了琴鼓，怎樣精彩的戲幕，立時也要撤臺的，如果在橫斷面來觀察過去的政治史，再放開經濟關係來看，也可以說是一部宗教史。

宗教在歷史上是這樣的地位，所有在西方遍地有教堂，在東方遍地有廟宇，不管是窮鄉僻壤，甚至寂絕人煙的地方都有教堂與廟宇的修築，我們邁進一個國度，瞻觀宇廟，參拜教堂以後，差不多都能了解該國政情與民風的大略，滿洲國在唱興王道的政治形態下，尊孔的學說在要普化到一般民衆，深入到一般的人心，文廟的築興佛說的唱行，處處在表示新國家思潮的傾向，後人要了解滿洲國行政的方略，在文廟的復興與佛寺的修築上，可以得其骨幹，現在，就新京的範圍，介紹讀者關於首都的『廟宇與教堂』了，在那新的建築，我們瞻觀的感觸中，找不出慕古之思，

護國般若寺，在新京的護國般若寺要算第一個首具規模的廟宇原地址因在國都建設計劃區域內，在大同二年五月開工由國都設建局指定一個地址另築新廟，在當本年九月間就完成一部，至現在未竣工的有前進天王殿前的鐘鼓樓及前後進的準提殿，地藏殿以及前後進的陪房，共有一百多間的房子，要將繼續修築新廟全部都是用深色的磚瓦砌成，墻的沿頂，纔以朱色的雕瓦，在靜肅之中托出莊嚴，望之令人生脫世之思在記者本來希望能瞻觀原有的舊廟，然而已是全被拆除的。

長春大街的北口，向西的一個崇高偉大的廟門上面正中有五個大字，寫着『護國般若寺』左右各有二個大字是『清淨』『禪林』由大門進去，望見一座大殿，隔離大門有塊很大的空地，那是豫備修建鐘鼓樓的，那個殿懸了一區大匾，筆跡雄壯的三個大字『天王殿』，供的自然是護法的四大天王了，中間供的還有那位住居在兜率天聖人院的彌勒佛，那全身豐滿的肌肉和那副慈祥的笑臉，東方的三尺之童，誰都認識他老先生的，

新京 老市場素描 (四)

濟民

他們的伙計，頭臉多是油泥，泥地四季也離不掉那一件有二指厚油泥的變籃布圍裙，兩手，委實夠人瞧的，手背上掛着一層黑灰土，手掌却紅油油地發着亮光。這也許是乾淨，也許是不乾淨，兩個人坐到門前忙着包餃子，一個却手持鐵勺靠了魚鍋，喊起了勁『裏面請，喝一壺新鮮餃子三鮮餡咧』『新出鍋的包子啊』，食客進了門，跑堂添了忙，一盤大包子，一段黃花魚，一壺白乾，端上來，風捲殘雲，送到食客肚皮裏去，用完一抹油嘴，跑堂半鞠躬，兩角二啊，食客一高興，小櫃賞十吊合國幣二分跑堂喜得不要命，高高的嗓門，喊一聲小櫃十吊謝啊，

在夏天這裏有賣汽水，冰糕，冰花，以整塊的冰，放在機器中央，旁邊用力一搖輪，冰塊便飛出花來，底下用盤子接着，再加上紅的水色，白糖，這樣就賣十吊一碗，倒也利市十倍的，尚有一人以瓷缸盛涼水，缸裏放下十枚蘋果一枚香蕉，水淺紅色地，像女人洗臉後的胭脂飛到臉盆裏的水似地，名之謂檸檬水，可是一夏天我却沒有見過他裏面有過一次檸檬的，先前賣五吊一瓶，後來許是因爲無人光顧吧，常常這樣喊着，冰涼解渴五吊兩瓶咧，價碼一便宜便有人敞着胸，滿頭臉是汗咕肚咕肚一瓶一瓶的喝下去，一抹嘴說一聲，好涼快，便走開了，現在天氣漸涼，遊人漸稀，這些人便不知都到什麼地方去幹投機的營生了，而市場裏却又出了茶湯壺、寶油茶面，十吊一碗，人們捧到碗，便有烟似地熱氣散將出來，令人分外感到一分涼意，越法顯出秋涼後蕭條的市場景色來，而這往日繁華，轉眼陳迹，也空給人們留下些餘韻，殘饒在心頭哩

一、雜耍

近乎雜耍的有要戲法，電影，西洋片，唱小戲的等等要戲法的開場白總是要說的他，短短的衣服，光着頭，一作揖發了話『變戲法，內行人看熱鬧，外行人看門道諸位有事的辦事，有公的致公，沒有事不妨看我練幾套給衆位解解悶，我自已藉這個吃碗飯，實在沒有法子，我還裏給衆位作揖』說着兩手一拜腰一弓接着『可是我已然聲明在先，那位有給我捧後腿的，那你比屬我宗祖三代都利害，我比誰都會罵說不定我罵你什麼，本來喝人家怕了你哩，你再怎麼的那你是誠心和我過不去，我和你拚命的心都有，好，您衆位多捧場，我還裏給您下跪』說着又曲曲腿，便變起來了，如果你看一回會兒頭便走的話，那他就非罵你不可了，這種人的嘴，多是苛薄的

小電影有三處，看一回十吊錢兩個子片子都是租的，每處有三個人的，有四個人的一個管着司機，一個收錢一個倒片司機者手不停的搖着，嘴裏哼哼唧唧的不知說些什麼，看樣子大概是解釋片子的意思吧，觀客們欠着腰，看得得起勁，有一次正趕上他們吃飯，我問他『一天能賣多少錢哪！』『四五塊錢吧』一個胖大的人，他好像掌柜的，穿着透肉的汗衫，肥胖的身上濕潤潤地，是流着汗一邊吞嚼着燒餅加涼粉一邊答着，『好買賣呀』『對付吧！除了應用也剩個一兩塊錢』不知怎地，他們吃飯都是狼吞虎嚥風捲殘雲般地痛快，不像一般人細嚼慢嚥的，並且他們吃量也非常的大，

一、賭博式的遊戲

有人裁紙條數十枚，一端書一字，以布爲整整書『快來得彩』四大字於中央同時紙條又分寫此四字，圍着不少人有押烟者，亦有押錢者，隨便放到某一個字上再抽紙條如押的是快字，抽出紙條亦爲快字，即爲贏，反之即爲輸，莊家即得照數賠償，又有炮打牌者以一木盤內釘一板，成坡形，上面以二洋釘釘一排，共有數十排每盤着糖數，有二十塊者，十塊者五塊一塊者不等，另以一木匣，旁留一孔，大小僅能放進一枚銅元，前面有一木筒由孔放銅元入，由筒內即出一球，此球射到板上某一排數裏，即照某排糖數給糖，如打空，亦給糖一塊此等賭博變相的小攤，一經擺出，即圍滿遊人，亦足徵吾國人賭心之盛矣，

一、唱小戲

更有唱小戲者，搭上布蓬集有十三四齡的小姑娘清唱皮簧，秦腔，洛子，樣樣俱能每唱一段，即收一次錢，有時這些小姑娘受了領家的指使，竟在客人身上混擾起來客人大多是無智識階級，本來就醉翁之意不在酒，笑嘻嘻地動手動脚，好不高興，結果腰包竟有被其搜光者最奇者此輩客人亦如妓館者然散時『明天來』之語氣而這一輩小姑娘也就藉此生活有的竟一日賺錢三元餘者，數亦可驚，總之靠在這圈內吃飯的人，無論賣卜者賣藥者他們彼此都有着相讓的心，比如有時某一個算卦者正在做着生意，其附近者，非待此人作完，不能開始，概恐分散遊人也，他們看去都是很義氣的，這以上便是老市場的大概情形，因爲上等社會人士不便到這塊方逛逛的所以拉雜的寫出來，給諸位介紹一下，但是現在秋深風涼市場裏已是萬分蕭條了（完）

社會中的兩性問題 (三)

芳痕

在這種狀況之下，婚姻或者傾向於『社會的團結』方面或者於形式上表現兩性的道德，愛情像使不是深沉的，誠懇的，互助的，那末婚姻就不是人類組織中的最親密的，最有慰安的，和最有感動力了，就大體論，在單純的契約婚姻中，只有一小部分的情愛，和一些浮泛不定的兩性吸力，這樣的婚姻，只能引起社會的崩裂，而不能造成社會的聯絡，所以這樣的結合，不久就要互相漠視了，一般得了美妻的人，當他們色衰的時候，就要感受不滿了，女子對於愛情，若沒有深沉的決心，就貿然嫁人，將來必失了戀愛的機會因爲做丈夫的，旣爲了職業分心，就不能多多注重愛情了，做妻子的，因爲那沒有愛情的家庭生活，就發生無味的感覺了，

從前的時候，婦女在經濟上的依賴性，很能妨礙夫婦之間的愛情，不過到了現在夫婦之間還是有這樣的影響一般做婦女的，因爲在生計上完全失望，不能不把婚姻視爲終身的事業，有的時候『無愛情』和『色衰』的感覺，也足以使女子急於求婚，因爲女子的數目過多，不能不引起以上的問題，我們常常說，一個未嫁的女子有兩個庇護所……一個是尼庵，一個是妓院，但是到現在『婦女過多』的慘劇，就較五十年前和緩了，因爲現在的婦女，恃了膽量和堅忍的能力已能要求家庭以外的工作了，婦女在生活上的改良，使所以自立的女子，對於選擇配偶，就天天的周到了，從此他就不怕貧乏的獨身生活了，他的興趣，就漸漸的加增了，他的智力，就漸漸的加擴大了，他的社會熱忱，和求進的渴望，就漸漸的發展了，而且結婚以後，發生愛情的機會也愈加多了，一般從事職業的婦女，和異性的男子，更有自由交接的機會了他們比較家裏頭的姊妹們更能洞察異性的品性，瞭解性習慣和傾向，此後他們的選擇區域，就擴大了，他們的評判力，因之觀察和經驗的緣故，就更加發達了，

惠德曼理想中的『情人和朋友的城』很能預示將來的一種可能性，但是我們要達到這個境域，非得努力從事於兩性的改造不可，多數年最富力強的男子，和一般母性最富的女子，他們要是甘心拒絕戀愛的事，便是社會中最嚴重的損失了，多數的青年男女，要是爲窮乏的緣故去營那獨身的生活，那便是『人道』和『善意』的恥辱了，遲延的婚姻，就是娼妓制度所以發生的原因，反過來說，娼妓制度也就是遲延婚姻的原因，但是我們現在，已從長期的怠惰中醒覺過來了，我們的目的，是要『潔除倫敦』把審業壓制了，把誘引的女子拘留了，把道德上可疑的書籍，劇場裏的戲曲，和性慾上不規則的事，都取締了，歐戰以前，我們不知道『工人和軍隊將有減少的危險』，所以有人提議獎勵更多的結婚，和較早的結婚更沒有人想到減少『非法的戀愛』的一種有力工具，便是設立那使人得獲『合法的戀愛』之各種助力，更沒有人提到什麼方法，使男子的自然情愛得了一種安慰，使女子戀愛異性和希望爲母的願望，得了一種正當的滿足我們對於非志願的獨身者，不過叫他們放棄罷了，對於一般墮落的人們，不過用嚴烈的罰款去壓迫他們罷了，

怪奇探案 金絲雀 (119)

第二十八章 兇手 (二)

麥根突然沉下臉來『當眞嗎？兇手竟是施博胡特我的好凡士，你眞在戲弄我了！我儘可以通知海斯準備手銬不過像這樣隔地勸人的神話在現時代不會使人相信了，：我可要再給你弄些水菓來嗎』

凡士伸直了兩手作一種失望的表示，

『麥根，你須知道一個受教育的所謂文明人，內心中往往會隱藏着你的視力所不能瞧見的陰謀，你眞像一個小孩子，因着眼睛的瞧見，便相信那幻術家眞會從帽子裏變出一隻兎子來』

『你的話有些侮辱我了』

凡士點頭道『當眞有的，但我要破除你的呆板的法律的成見，老友，你的想像力委實太薄弱了』

『我想你一定要叫我閉了眼睛，幻想施博胡特坐在這個史夕佛遜俱樂部的樓上，却伸長了手臂，到七十一街去，不過我却萬萬辦不到，我是一個尋常人，這樣的幻象，我祗能當作夢境看待，難道你眞有特別的靈覺嗎』

『你不要說吧，你把這事竟看做超自然的，在這件事上你認爲施博胡特的犯罪不可能的，但他實在是無疑地有罪的，我一定要堅持着這個幻想，并且要設法使你瞭解麥根，你到此刻還要掩護這個兇犯嗎？』

經了凡士的結論，麥根的臉上似乎已顯出一種猶豫的表示，

他頓了一頓，說道『請告訴我，你怎麼會有這施博胡特犯罪的意念？』

凡士把他的紙烟丟了，交着兩臂擱在棹上，

『我們起初時有四個可疑的人—就是梅孟克，葛里弗，凌冠詩，和施博胡特，你須明白這案子是仔細計劃着幹的，并不是有什麼偶然亂進去的人幹的，除了我們所知道的四個人以外，既然更沒有牽涉別的人的可能，可見這四個人中，一定有一個就是兇手凌冠詩當師凱而被害的夜裏，既在醫院裏面，可見他的嫌疑已經除掉，因爲這兩件案子，明明出於一人之手—』

麥根插口道『但在金絲雀被害的時候，施博胡特也同樣有證人的啊，爲什麼凌冠詩的嫌疑可以解除，施博胡特却不可以呢？』

『我很抱歉，不能和你同意，據我們所知道的，自從那施博胡特那夜裏從伊的寓所出來以後，便沒有人見過那女子活着』

『但伊的活着的證據，也明明沒有懷疑的』

『不錯的，我也承認一個已死的女子，決不會呼叫和求助，并且更不能和伊的兇手談話的』

麥根作譏笑聲道『我明白了，你可是說那聲音是師凱而假裝的嗎？』

『不是！這意見可算毫無價值，師凱而決不願任何人知道他在裏面，他爲什麼有這種愚蠢舉動呢？所以這一着不能解釋這個疑點，等到我們查明以後，那解釋一定是合理而簡單的』

麥根微笑道『好，我但願你如此，現在請你繼續說明施博胡特的犯罪經過』

登望江樓

（瑛）

看紅葉

秋悄悄的慄了，天上人間古城的吉林，披上秋霜的面麗，却顯得另番趣味，城外北山，已是剝削了一年青春頹然從立顯示出枯老容顏增給人們幾許傷秋感恨，

從山麓走着碎石仄路上，羊腸似的順着上去，衝在帶有寒意的秋風，却是一種孤獨的意味啊，紅葉蕭瑟，減消了一般的遊興，憶起春草綠時的芳草美人，都不知飛往何處，枯草霜紅佔據秋的風光，只有秋風不時的閃爍落葉蕭蕭的樸到脚面上來，頹然的矗立，一株一株，石縫的秋影已是無可使人留戀了，連二，接三的，老樹道邊的茶亭隨着炎夏傷逝了祗剩下破壁頹垣，我們會感到過去繁榮三十分的時光，已遇到山麓上的第一個古刹『關帝廟』

廟的存在是可以點綴山靈的特色，在萬樹叢中有一點紅垣相映，越發把北山上的毓秀，顯示清明，可是現在蕭蕭的山容，攔着冷清的山門，却變幻到寂寂的景象了

關帝廟的展望台，是倚山築成，一片平坦的黏土，綴山的一面有着碧綠的鐵欄邊放着藤椅，憑欄爲瞰到這吉城的遠近，秋山燦樹，櫛比櫳，呵，那是整個的吉林可！外面就跳舞得太利害紅葉飄飄到眼簾，只好走進去

在關帝廟大門的右方，是一個朱色樓梯，順樓梯跑上望江樓，這樓大概看過吉林名勝照片，北山的一頁在迎面的山中，那一個便是一座受了新時代洗禮而參加當地的古風，建築二層磚樓，即望江樓是也，樓上夏季茶客滿座暢談高論，如今呢，厭去台空江自流了！樓上靜悄悄的登了上去，走到門外的欄杆，一般迎面的風，陡然吹到我的面前，幾乎不能自持了，再定了定神，看那紅葉滿階滿山，受了殘秋的景氣，毫無生意在那兒，我願將紅葉獻帶幾棵給詩人，不是詩人的佳侶麼，

瞰大江東去

美呵！那橫在眼前的松江秋後的江流漂映着一帶白鍊奔騰着流向東去，這我們會想到『大江東去浪，淘盡千古風流人物』眞的江流東西去是順着大自然的奔騰流向東去，而人呢！又在這殘秋中健逝一年的過程，江靜寂流着，孤帆一二點綴着，流水瞻望着大江，對着遠山飄渺，確是大地悠悠不僅有追昔思來，我來回的念着，

破碎的寒山，
斜臥在秋光裏，
枯草江浪，
戴起了人海微瀾，
這一剎風，一絲雨，
都抱着流落的哀怨，
合起吧，這寧靜的眼皮，
冷的人打瞭，

期待着另一個不同的清晨勇氣立在這裏了，風飈起枯葉由身後飄來，我悄悄的跑下了山，回頭再望時那關帝廟的觀江樓，祗剩一角露出枯葉紅葉間，

母的手記

食藥愛如點心 幼女胃腸遂癒

（奉天）季媚貞

（前略）僕有五兒，就中一女，年方四歲，生來胃腸虛弱，易患消化不良症，又常罹感冒，秋冬之候不得出外玩戲，終朝悶悶不樂（中略）牛奶代乳粉等之類完全不吃，其他滋補品亦嫌之吃亦不能持久，因而面黃身瘦可憐萬分，

當時僕夫又傷胃腸，休養數中日仍不大好，以爲事務忙中不便久臥令僕往藥舖訊問有無好藥始知『若素』最有効力乃購來一瓶請夫服用（中略）幼女一瞎其父所用之藥，亦願食之迫不得已而給兩三粒，每次如此，愛如菓子（中略）其後女兒竟能飲食大進，便通整順血色大加，精神煥發，外出作玩亦不患風邪（後略）

冬期醫學常識

啓發式榮養法理論與實際

『榮養』原來是一個專門名詞，然如今已爲家庭常用名詞，此不外醫學移入家庭之一種表現也，榮養劑與此併行，已有長足之進步，種種亦繁多

非有愼重之判別

不可，否則不但無益且有害處，無論有何事欲判別得宜須先有相當之知識，玆將榮養及榮養劑之常識略加說明以供參考

接從來普通之榮養劑，係用種々榮養素化爲易消化吸收之物質，以便供給於衰弱者病人爲目的，記者試稱之云灌輸式榮養劑故榮養劑之價値須依所含榮養素之質量之如何而決定，例如多以『本劑之榮養價値可抵魚肝油之幾十倍雞蛋之幾十倍：』等事項爲無上之條件，此種榮養劑，因有存在之價値惟深加研討，凡需榮養劑之人殆已缺乏消化吸收能力，故雖爲如何美善之榮養素亦有不能化爲血肉之憾，於是一般治療界對於從來之灌輸主義的榮養法極感不滿，遂移於

啓發主義的榮養

方法矣，查此方法，即採用能啓發人體天生具有之榮養能力，即消化吸收之力量，且能直接供給榮養素之藥劑者也，

藥用酵母菌，因有此項性能且効力最合理想故最近爲榮養界所爭而利用之査黑藏菌因含極複雜多端之成分，故單就補給榮養一點以言，亦有卓越廣汎之効果，即有脚氣，胃腸，發育之促進上有効之維他命B，有與魚肝油同樣効果之維他命A，或D，其他里精韮斯奇精，又能促進嬰兒發育之阿米諾酸能造血之鐵能之鈣，其他各種榮養素網羅不遺，

提高抵抗結核力

惟諸如此類効果不過僅占全體効果之一部分，蓋黑韮更爲可貴之特長，即在含有十數種活性酵素綜合而能發揮榮養之功是也，酵素果有如何之化學的組成，雖以現代最進步之學問，亦不能闡明雖爲如此微妙之物質，然經進入體內則作用於衰弱下之全身，尤其胃腸細胞，使諸清醒復活，得以增進食慾加旺消化吸收機能，則增進榮養之第一步至此完成也，實際上，一般衰弱者，如服用黑韮則體量遞增，猶如目睹此爲促進榮養之基礎已確立而雖普通食物亦能爲血肉之左證也，如最近盛行中之澤村博士『錠劑若素』乃係以此理論與實驗爲基礎而製成之最優秀的黑韮菌劑也，

爲得耐寒的体質 應採何等食餌

老人病人，及易患風邪之人畏愉寒氣的心理尤甚，故每屆多期迫近，心中焦灼萬分禦寒之方法，一般以爲多食滋養品以計

◆…肥滿　乃爲第一要件此種思想，遽難斷爲謬說，然有欲食而不得之人，有食後即傷胃之人，有食飽不成肉之人，對於此種人應如何爲宜，是爲待解之重要問題也，

此案可能解決，記者爲便讀者了解計，今以例說明近來有一新藥，名爲『若素』有經驗該藥之人皆謂服用後必覺空腹之早來，或者戲稱厩桶非，不如普通健胃劑或消化藥者，蓋若素所以能有如此之効果，蓋本藥之主成分黑藥爲單純，而具有複雜且優秀之効力，因其各成分之綜合作用

◆…胃腸　之活動漸趨活潑，增進消化且能整頓大便服用若素後必覺空腹亦因此而來也，空腹誘人多食，多食後大概用地阿斯答哉，百布信（胃液素）等，惟『若素』所含消化酵素更多且有維他命及其他無機物故可兼消化，吸收之效既已食慾旺發，食量增加消化良好，則身體之肥健不期而得，又有雖

◆…結核　病者服用『若素』後亦見體量漸加之事實則畏來者之得肥胖尤屬易事也，

雖已肥胖，不必以能耐寒過於肥則反起手足冷症，又易患風邪，是於婦女多見之現象雖酷寒亦不撓之人乃多爲不瘦不胖極合中庸，惟能渾身即是活氣者也，

然則耐寒之要締在謀養成活氣，即可明瞭，

活氣由何而來乎，雖以胃腸之鞏固爲根本，然非仰其他各機關之健全協力不可『若素』已如上述所奏効力不止胃腸且能遍全身各機官，祗頓此種之藥劑始能達成完美之耐寒効果，

購買『若素』者須知

上文係記者介紹新醫學之常識供獻於讀者以保健或療病之實用爲目的，惟個間既已提及『若素』以作例證，故記者豫料，讀者中閱後必有欲試服用該藥者特不厭求詳補誌該藥以作參考，

『若素』分錠劑與粉末兩種其價格試就一月份量以言每一瓶錠粉均爲日金一元六角，因其低廉或能惹人疑惑，亦未可知，然如一番內容，諸疑必可釋然，蓋本藥之總發賣元榮養與育兒之會，如其名所示，非以單純之營利爲目的，即以增進人類之健康，助長嬰兒美善之發達爲宗旨向來貢獻於社會事業非淺且本藥創製者澤村博士爲人仁愛，對於藥價夙有主張即藥須救萬衆之病，絕不可貴，乃榮養與育兒之會承此博士之宗旨，竟出此低價，以問世者也，至於購入該藥之途，聞譽價澎湃於中外，已爲世界的大衆藥，故華滿各地著名藥房皆有代售，則先素就近藥店尤爲便利云，

冬季用品請惠顧秋林洋行

過去七十年之信用可稱超著

以技術爲基礎

諸君之秋林洋行

擴張專屬工場之設備
聘有高等裁縫技師
敬待諸君之惠顧

諸君之秋林洋行

燕尾服　常禮服　餐服　洋服　防寒大氅

訂做以上各種洋服！務請賜顧秋林洋行！

秋林洋行新京支店洋服部
新京日本橋通十七番地
電話三三〇二番

新關税率實行在邇 麵粉漲價暢銷
新京昨日起每袋漲二角 大連現貨交易轉旺

新關税制定，定本月廿二日起實行，其中向來不徵輸入税之麵粉，此後亦行徵税，此項消息傳出，新京麵價，自十四日起每袋提漲二角，一般麵商，且大造謠言，謂將來尚須漲價等云、

十四日（以下照此順序）
紅綠印 二圓五角 二圓四角七分
日本粉寶船印 二圓七角五分 二圓八角五分 二圓五角三分
存貨 二、二五三千袋 二、〇三〇千袋

（大連十四日電）小麥粉原不納税，按十四日發表之新關税法則，每擔一圓而課一圓之輸入税，即每袋須納税二角七分，在猶豫期間二十二日以前，有辦理輸入手續之必要，於是現物需要旺盛行市高騰，存貨亦減少，

十二日（月曜）澳洲粉一袋 二圓四角

新京日商工會議所 開催議員大會

新京商工會議所、本月十四日，午後三時，在大和旅館開催議員會，議題如左、
一、報告昭和八年度該會議所之決算，
一、報告昭和九年四月一日至十月三十一日之事務，
一、關於日本商工會議所定時總會之件，
一、關於日滿實業協會定期總會之件，
又定時總會開催之日，於本日議員會決定之，當日行補充日前缺員中之議員三名、

修正輸入税率 本月廿二日起實行 (一)

十五日公佈之修正輸入税率如左、

第一類、棉及其製品類、本類中印花之名稱不論光頭如何，由於顏料固着法直接印花法、蒸染法、拔染法、型付浸染法、防染法、防染引染法、金粉印花等法，均包括之，

號碼、貨名、單位及税則

一、甲、本色市布、每疋課〇、八〇圓，乙、疋一、一〇、丙、疋一、二〇、
二、本色市布、甲、疋一、二五，乙、疋一、三〇、丙一、四五、
三、(同上)甲、疋一、一五 乙、一、四〇、
四、本色粗細斜紋疋、一、〇五、
五、(同上)甲、疋一、四〇 乙、疋一、二五、
六、本色洋標布甲、疋〇、八五、乙、疋〇、九〇、
七、本色洋標布疋一、〇〇
八、本色仿製土布、擔、一二、五〇、
九、本色平織斜紋、絨布、棉法絨甲、疋、一、五〇 乙、一、七五、
十、本色棉帆布双絲布從價百分之二〇、
十一、未列名本色棉布從價甲、百分之二〇、乙百分之一七、五、
十二、漂布、粗布、細布、疋、一、五五、乙、疋一、九〇、
十三、漂官布、疋一、八五
十四、漂粗細斜紋布、疋、一、一〇、
十五、(同上)疋一、六〇
十六、漂洋標布、漂標布、甲、疋〇、六五、乙、疋一、〇〇、
十七、漂白織花洋紗、燈心布、水浪布織花膠布、燈心席法布、疋、二、一〇、
十八、漂白或染色、素或織花、細洋沙、軟洋紗、從價百分之二二、五、
十九、漂白或染色、洋羅、疋一、五五、
二〇、漂白或染色、提花鏤空洋紗、從價百分之二二、五、
二十一、染色素、市布、粗布、細布、洋素綢、甲、疋一、二〇、乙、疋一、六五 丙、一、三五、丁、疋一、九〇、戊、疋二、三〇、
二十二、染色素粗細斜紋布甲、疋一、一五、乙、疋一、六五、
二十三、染色洋標布、拷花寧綢、素寧綢、眞假洋紅布、甲、疋〇、六五、乙疋七五、丙、疋一、〇五、
二十四、漂白、染色、印花素或織花綢地絲光洋紗、疋二、七五、
二十五、漂白、或染色、素或織花、縐紋呢、疋一、四〇、
二十六、本色、漂白、染色染紗織、綳布、從價百分之二二、五、
二十七、白或染色、素或織花羽綾、羽緞、羽綢、冲西緞、泰西寗綢、斜羽綢、橫工布、十字紋綢、細嗶嘰、立巴夾布、粗條子布、蓆法布、水雲緞、甲、疋一、六〇、乙、疋二、二〇、丙、二、六五、丁、一、四五 九〇、
二十八、白或染色、素或織花、羽繭、經面羽緞、條子羽綢、甲、疋一、五五 乙、一、九〇、
二十九、白或染色、素、羅緞、泰西緞 甲一疋一、七〇、甲二、疋二、〇五、乙、疋三、二五、
三十、白或染色、織花、羅緞、泰西緞、從價百分之二五、
三十一、平織、斜紋、絨布棉法絨、甲、疋〇、七〇 乙疋一、三五、丙、疋二一〇五、丁、疋、一、六五 〇五、
三十二、染色冲毛呢、疋一、
三十三、染色素、尺六絨、尺九絨、擔二九、九〇、
三十四、印花、織花、拷花尺六絨、尺九絨、及燈芯絨、厚燈芯絨、回絨素絨、錦布、芝蔴絨內、從價甲、百分之二〇、乙百分之二五、
三十五、漂白或染色、棉帆布、双絲布從價二〇%、
三十六、未列名漂白或染色棉布、甲一、擔一四、六五、甲二、從價二〇%、乙從價二二、五%、丙從價二〇%、
三十七、印花棉布品、甲一疋〇、三〇、甲二、疋〇、五〇、甲一、疋、〇六五、甲二、疋一、二五、乙從價二二、五%
三十九、印花綳布從價二二、五%、
四十、印花羽繭、疋一、九〇、
四十七、棉花、擔四、三〇
四十八、廢棉花、及廢紗頭擔一、六〇、
四十九、棉胎、擔三、六五
五十、破布從價五%
五十一、棉紗、甲(一)擔一〇、二五(二)擔一〇、九〇(三)擔一五、〇〇(四)擔一五、五五(五)從價二〇%乙、其他從價二〇%
五十二、綿線、甲(一)双股〇、五五(二)六股一、一〇、乙(一)斤三、八〇、(二)斤〇、七五、丙其他從價二〇%

酒、捲煙、麥粉、棉紗、洋灰 此後須貼檢訖證

此次改正關税、對於酒類、捲煙、麥粉、棉紗、洋灰五種、令貼檢訖證十四日以勅令公布『關於檢訖證施行之件』內容如左、

一、前記五種商品、於其輸入地及運往地每包須貼檢訖證、
二、在輸入地辦理手續時、輸入者對於輸入關税、須申請發給檢驗證
三、在運往地辦理手續時、貨主須將交附輸入關税之放行單、提出運往地所轄税捐局、申請發給檢訖證、但指定輸入關税條件時、貨主非按照條件不得受檢訖證之發給、

本令闕自廿二日起實行、

徵消費税物品 其製造取締法之說明

財政部於本月十四日公佈施行之消費税課税物件製造取締法、已誌本報、玆將該部對於該法之說明爰記之列下

玆於十一月十四日以勅令第一百四十八號公布消費税課税物件製造取締法並決定自該日施行之同法所徵收消費税之物品內關於(一)酒類、(二)捲菸(三)砂糖三種之製造應經政府之批准行之、蓋酒類捲菸及砂糖爲消費税課税物件中之重要者故爲其課税之取締計不得作爲自由營業而放任之若聽其自然一經放任則因製造工場之亂設不正之競爭等將見弊竇發生則害莫大矣況徵收消費税亦易蒙其不良之影響是以依本制度之施行實爲期待防遏徵税之弊害及製造業健全之發達也、

玆將本制度之概要略開如左

(一)應經製造批准之物品爲酒類捲菸及砂糖、
(二)擬受製造批准者應經由管轄製造場之税捐局呈請税務監督署長、
(三)未經製造批准而製造酒類捲菸或砂糖者應視爲對該物品偷漏應徵收之税金以處分之、此時依照情形沒收其製造之物品及製造用之設備、
(四)製造者合於左開時税務監督署得爲强制取銷許可
甲 令其提繳税金擔保而未提繳時、
乙 滯納税金時、
丙 有犯規之行爲時、
丁 一年以上停止製造時
(五)此取締法施行以前之製造酒類捲菸或砂糖者在施行後二個月以內若將其情形呈報税務監督署長者則按已經批准者辦理之、

蘇聯需要 大豆麥粉

(哈爾濱十四日電)北鐵讓渡交涉成立後、蘇聯由日本及滿洲擬行購入者、爲滿洲大豆、麥粉、羊毛、機械類等、其占主位者爲大豆及麥粉、蘇聯當局雖會發表本年度全國農作物收穫額一億布特、然由其大宗需要麥粉及大豆、亦足證明其國之歉收云、

美國旱災 農村缺乏飼料 需用滿洲大豆

據某方所得情報、北美合衆國中部及西部地方之旱災烈、其對策、擬凡由加拿大所運穀類、免納輸入税金、甚用資補助、家畜飼料、亦甚缺乏、一般農家求政府當局無税輸入大豆五萬公噸、船舶業者支持之、由農業政策言之、實行之日、實滿洲大豆一福音也、

廢止轉口二重税 腹地農民 購買力將增大

(哈爾濱十四日電)依滿洲國之關税改正、對於松花江沿岸之輸入貨物、若撤廢從來之轉口税以至二重税、則爲特產商及各輸出入業者一大福音可期待也、又轉口税年額約百八十萬元以上、二重課税亦約十七萬元之巨額、撤廢之則奧地農民之購買力亦將增大云、

日本岡山縣下 發見大鎳鑛脈

(津山十四日電)優於大江山鎳鑛之一大鎳鑛脈、此時已在岡山縣英田郡江見村發見大阪鑛山監督局小西技師調查結果、其含有量爲千分之五、自保淸淨良質、今後由大阪府奈良井氏申請登記區二百廿萬坪之試掘權、並在附近設製煉所、此項軍事工業方面、無限用途之鎳鑛、一經發見、誠國家之幸也、

一律八扣 開幕 大康價

維一和鐘表眼鏡行 奉天商埠大馬路

十一月十日起 三星期

本行自造歐美各國眼鏡原料國產水茶墨晶美國克羅克司鏡片自能機磨配光各種新式鏡架應有盡有特別價値從廉決非其他商號所能比擬各界諸君及仕女們如感眼疾苦腦之可速配副對光眼鏡以免妨礙公務歡迎參觀以考實之不謬試驗虛實耳

今有房兩間寬潤清潔暖牆等等俱備座落頭道溝東二條通七十四番地有願租者請來本處或日本橋通廿二號邊特兒弟商店接洽可也

招募汽車學生
養成駕駛汽車之優良技術者
新學期開始 特別隨致隨收 開校紀念學費有大特典
△本校之特長
◈實習教材豐富實習用車多數◈實地駕駛練習場完備
△本校負有獲得汽車司機許可迄於介紹就職之責任
△指導懇切有寄宿舍分文不取、用滿洲語教授
△本校之名譽:滿洲國陽藩廳考試汽車賀駛員此次預定在本校實地駕駛練習場舉行之
◈志願駕駛汽車者請先來本校參觀其教授之優良設施之完備與夫多數學生之練習場一見便知!
△擅此技術者可免失業速來解決汝出路之第一步驟
公認 奉天商埠地三經路八緯路角 東亞自動車學校
另有簡章函索即寄

賀年片 加印照像
每百張金十貳圓 五十張金八圓
外收照像費金貳圓
肖像、家族照像、各種照像
◈外出撮影遠近均可
◈晝夜照像皆表顧迎
日本橋通新京百貨店二層樓
新京寫眞館 須賀勇雄
(東京丸之內日比谷寫眞館分此)
電話三七三七番(交)四九四三番(呼)

營業種目 厚底織袜機、單底織袜機、腰機、毛衣機、手套機、兩頭平板機、各種針織機、凡全各種袜針、毛衣針、手套針、兩頭針及針板
安東縣新安街 德利祥襪機製造廠
詳章函索即寄

存單遺失聲明作廢
啓者鄙人於大同二年十月十一日在新京益通銀行存有定期存款馬予良名下鈔洋五百元國幣三百元領得七十三及七十四號存單兩紙玆因不愼將該兩存單並手章遺失業已函請益通銀行掛失該兩存單無論落於何人之手槪作廢紙特此登報聲明
鄙人馬建勳謹啓

小廣告

賣書 吳子芬先生著作文範本一部都百餘篇抉論說之祕採國學之奧可爲作文之實筏學生之津梁玆欲公諸同好廉本定價售幣六角今擬減收半價每册在國幣三角存書無多購者從速在外埠函購國幣四角郵費 本報營業部啓

失章聲明 宮內府清水敏雄遺失九五號白色夫役門證一枚聲明作廢

奉天總支社啓事 本社玆委郝夢麟爲營業部交際員此啓

新京百貨店內後 京 洋品部 電話三一六一 四八七六番
諸君快來買貨得彩新由大阪到來各種毛衣洋服大氅其他諸貨一概完備在店買貨一元可得一枚諸慄失良機快來買貨得彩吧

三週紀念招免費函授生
在此三年內各埠學者因貧無力曾來函請求免費者及現在擬學新式賬薄而收入低微者請勿失此良機函索章程暨免費入學證請附郵票四分寄新京滿洲郵局私函信箱第二號即寄
駐京大連銀行簿記講習會啓

純淨及含鐵怪 補力多 一月瓶
療肺治咳 壯補全身
每瓶內容九百CC，足抵舶來品二瓶半，可服一個月，犧牲發行，每購一瓶較舶來品可便宜五元左右、
上海九福公司發行 各大藥房均有出售
尚有普通瓶含碘補力多、專治哮喘、氣急、瘰癧、梅毒等、奏效甚大、含砒棉力多、對於血虧、神經衰弱、及各種慢性皮膚病、有非常功效。含規那補力多、治療營養不良、貧血、胃呆、病後虛弱、容易疲勞、功卓效著
滿洲國總經理 奉天鼓樓南 五洲大藥房 自動電話四三七六番

克利西佛
克利西佛爲治咳良藥性質和平滋味甘芳尤爲小兒所喜服
拜耳 拜耳大藥廠

租房廣告
本店事務所擬在大馬路一帶租房一處二層樓或三層樓均可房由二間至四間有願出租者請臨接洽
新京日本橋通二〇(林洋行鄰) 知聶瓦時計店

冬季 皮帽皮張大廉價
啓者敝店爲多賣的主義所有各種皮帽皮領大宗美北水獺一律賤賣以酬主顧特此敬週
專門帽品樣新工堅物美第一家
奉天中街路南樓房 暫借滿電二三四七 潤記帽店啓
本店係慶豐潤同人技師從新換東組織的

三立 菓子(點心)

製造發賣開始
敝社之本關役於濱松在東京、濱松、大阪皆有工場爲我國製菓會社中最物美價廉之有名會社也此次在奉天設立新工場開始製造餅乾冰糖、金米糖、糖點必自負爲滿洲第一之新工場以滋養美味之良菓提供於諸君之前得到無上之光榮焉
奉天鐵西南二路二十六號
三立製菓株式會社奉天工場
電話五八九四番

中國一般消息

晉省厲行禁毒 三年來之成績

破獲毒案……二萬九千餘起 槍決毒犯……五百五十餘人

【太原通信】山西省政府查禁毒品委員會，以本省修正懲治毒品犯單行條例，實行已歷三年，其間雖經中央一度令飭廢止，嗣又於去年十一月一日，呈准恢復，並定以一年爲期，迄至十月三十一日，業已滿期，但因二省毒品充塞，決再繼續展期一年，惟自二十年十一月一日禁毒會成立後，對料面金丹，查禁綦嚴，對販運者並執行槍決，而奸商流氓，及法律不能管束之不肖軍人，因利之所在，大肆販運，比及槍決恃勢販運者黃泰清等數人後，一般販運吸食者，始漸形斂跡，當局遏止濫卮起見，於不得已中，發售戒烟藥餅，當即深入農村，而料面金丹始日漸減少，一般癮君子，亦由白精變爲黑精，禁毒會以料面金丹，雖已減少，但尚未完全肅清，故又於一日晨開會，擬定詳密查禁辦法三條，一各旅棧對留住客須負責詳察，其有無販吸丹料情事，在一星期內，均須報告公安局，以憑考查，如逾期知情不報，一經發覺，獲案法辦後，吸食者，連帶處該棧五百元以下之附捐，販賣者，分別情形，沒收該棧之財產一部，或全部(二)各房主留居住戶，應負責考察其有無販吸丹料情形，在一月內須報告公安局，以憑考查，如逾期知情不報，一經發覺獲案法辦後，吸食者連帶處該房主千元以下之附捐，販賣者，分別情形，沒收該房主房產一部或全部(三)自二十三年十一月二十日起吸食犯，初次破獲，按禁煙法處辦，再犯時，在手背上丹犯刺一『丹』字，料犯刺一『料』字，三犯時，從重法辦，或處以長期工作，此辦法已由該會函請省府查照，所有自該會成立起，迄一日止，三年來，所獲毒案及槍決人數，已分期統計完竣，計(一)自二十年十一月一日起，至二十二年四月十一日廢止單行條例止，共一年五個月零十一天，查獲毒品案件一萬八千二百七十三起，槍決毒犯三百二十二人，查獲料面一千五百三十七兩六錢七分，丹棒四萬七千四百九十三兩(二)自二十二年四月十二日條例廢止起，至同年十月三十一日止，共破獲毒品案件四千三百五十二起，內有製販運輸案件一千二百二十七起，吸食案件三千一百二十五起，共查獲料面二百七十一兩八錢六分，丹棒八千六百五十四兩(三)自二十二年十一月一日恢復單行條例起，至二十三年十月底止，共破獲毒品案件七千三百二十二起，查獲料面四百六十六兩六錢七分二釐，丹棒一萬二千六百七十兩，槍決毒犯二百三十一人，總計三年內，共破獲毒品案件二萬九千九百四十七起，槍決毒品犯五百五十三人，查獲料面二千二百七十六兩二錢零二釐，丹棒六萬八千八百一十七兩，料面每兩以六十元計，共值洋十三萬六千五百七十二元有零，丹棒兩以十元計，共值洋六十八萬八千一百七十元，兩項共值計洋八十二萬四千七百四十二元有奇，此外尚有乳糖，嗎啡精等，爲數較少，另有製造毒品機器二十餘架，吸食毒品用具二萬餘件，其數字甚爲驚人云，

甘肅甯夏 灌溉與航運

應加以相當之改進 甯夏築壩甯包段用汽船

【西安通信】黃河水利委員會委員長李儀祉前次偕同秘書李賦林，乘機飛甘甯綏等省視察黃河上游情形，旋李氏轉往天津參加黃委會議後，即返汴轉京，商討水利委會成立事宜，秘書李賦林，則於先行返陝，主持此間辦公處各項進行事務，記者往訪詢以此次李委員長赴上游視察之情形暨意見，據答記者李委員長對於甘甯水利事業頗爲重視，建議改進者甚多，茲述其意見如下，黃河在上游只有利而無害，故甘甯二省，受黃河的利益頗多，此次視察目的，最重要者有二(一)灌溉事業(二)航運事業，甘甯二省之灌溉與航運事業皆有長久之歷史，頗值研究，茲分述之，

（灌溉）蘭州以上，西甯以下至靖邊沿河西岸，土地肥沃，農民利用黃河水灌溉田禾，灌溉方法，長用水車輪子，靠水流的力量，天然打動每一個輪子，週圍設水斗二十至三十，輪子一經旋轉，水斗在下端滿盛河水，轉至上端傾入水槽中，引至田中，輪子的大小，視所需要水的地方距河面的高低而定，或三四丈，或五六丈不等，每一個水車輪子灌溉的畝數，平均約可達二百餘畝，甯夏的灌溉情形，規模更大，俗語說天下黃河富甯夏，甯夏計有惠農，曹俠大濤，汗延各渠灌溉面積二百餘萬畝，我們在各渠參觀，費了五六天的工夫，各渠的灌溉方法，是賴天然的力量，不能援用科學方法，所以我們替他估計之後，連同派夫派料水捐各項每年要費三十多萬養護費——委員長建議在銅峽的地方，建築一個水壩，同時可以作橋用，壩身設閘門，有三大利益(一)用壩控制河水使水流入渠道的時期和多少聽人力運用，同時在泥沙量多的時候，可以在壩旁沈澱而後自閘門沖入河中，這樣每年可以省排淤費十餘萬元(二)青銅峽地方，是一個交通要道，但是元河水的關係，每年有四個月交通斷絕，在其餘的八個月中，駱駝或車輪過河，有時要在河岸上等十餘天，甚至一個月方得渡過，其不便利可見一斑，所以壩一建好，即可溝通甘寧入陝的交通(三)藉壩的力量，可以發水電，發展甘寧的毛織工業，有以上三種利益，這個壩建築的急要可見矣，此外再在黃河水渠道的地方，費一點工程，作一條總幹渠，使各渠都從總幹渠分出(現在各渠都是從黃河河身分出)就可以省每年在渠口的照例養護費上十萬，總結起來，我們可知道，甯夏的灌溉事業，假若利用科學方法來改良，以後一方面可以把每年三十多萬的護費，可以減少至六七萬元，一方面還可以把甘寧的羊毛特產來織呢，抵制舶來品，其利益之巨，不可言喻，

（航運）甘寧的航運利器，就是羊皮筏和牛皮筏，這種皮筏子最適宜于運輸貨品，而又有意想不到的經濟，將來就是河道通行火輪船，這種皮筏子恐怕也抵制不下去，至於寧夏到包頭一段，可以設法先行通航，試用汽船，現在綏遠省政府已創辦，希望將來順利，黃河上游的航道，因爲有皮筏的經濟方法運輸貨品，所以通航一務，倒不是十分的急要，不過蘭州到寧夏一段中，有許多危險的地方『如煮人鍋』『七姊妹』『鸚哥嘴』等地勢險要，皮筏常常出險，把那些地方的石礁用炸藥轟去，以保航運的安全，是一件急於辦的要務，寧夏已接近邊疆，此種最低度之建議，盼政府速爲注意，不但與地方有極大關係，在國防上也有莫大意義焉，

山東將普設合作社

增加生產救濟農村

【濟南通訊】本省辦理合作事業，已有數年，已往者如齊東棉業合作社，益都臨朐長山等縣之蠶業合作社，均卓著成績，中國銀行，上海商業銀行，均往貸鉅款，農村經濟因之活動，建設廳刻以以前合作社均係擇一縣有特別出產者辦理，奉財部命令將來並擬普遍推廣合作社，全省各縣均予組織，增加生產以爲復興農業之基礎，惟是推廣合作社，需要銀行貸欵，本省民生銀行爲官商合辦，設行設有農工貸欵股，曾在菏澤縣貸欵甚多，並與壽光等縣接洽，故建設廳長張鴻烈，與民財兩廳，省府政務會議時提議，爲普遍推廣合作社，請令民生銀行貸欵，以便進行，當即通過，茲錄該提案如左，

秘書處報告，據民財建三廳會呈稱，奉令以准財政部咨爲本屆財政會議決議籌設銀行，發展農村經濟，以各地方設合作社爲目前救濟辦法，囑查照辦理等因，經政會議決，令民財建三廳，仰遵照妥速籌備合作事業等因，查山東籌備合作事業始於民國十八年，先後經農礦實業兩廳委派養成所訓練班學員，充任各縣指導員，負全縣合作事業推進倡導之責，至二十二年終，各縣成立合作社共六百餘社，經飭各縣在地方欵項下劃撥經費一千至三千元，設立農民貸欵所，貸給經營生產事業之合作社，以扶助農民經濟之發展，今建設廳接管實業後目睹農村危急，亟思補救而普遍推廣合作，經濟人材，兩感困難，爰擇有特產縣份派員積極督促成立齊東美棉產銷合作社一百五十餘社，由濟南中國銀行貸欵十五萬元，益都臨朐長山三縣蠶業合作社共四百餘社，已商准由上海銀行貸給欵項，他如高密棉花，亦派專員協同青島工商會組設合作社，此經過情形也，已往係擷要試辦，將來須普遍設立，際此農村經濟衰落之秋，貸欵乃成問題，必須政府設法卑都市存欵向農村源源流入結查方能圓滿，查民生銀行原有農工貸欵股，前與壽光縣合作社接洽貸欵事宜，此時若由該行酌量投資，收效必宏，理合呈請核示等情，應如何辦請公決，

十五年來興衰演變 天津紗業概況

營業蕭條今非昔比

【天津訊】津市紗業在津地市場中，頗居重要，而經營者多爲津人，絕少他鄉人插足其間，其中境光之變遷，想行外人知其當然，而不曉其所以然，是業狀況，大致如下，其中變遷，亦隨市面需要爲轉移，最盛時期，以民國八年爲最佳，是時營紗業者，多以日本紗爲主體，日標在大阪多設分莊，而津地日商洋行亦多活動，項目率以三品日金爲標準，多數以貨買空賣空爲主體，彼時獲利每包最多有六七十兩，對於客幫實銷，雖有三五家經營然不及搗把之普遍，至於彼時客幫進貨，亦須隨津地市況爲準則因之紗商有利可圖故斯業中屢出人才，亦所謂時勢造英雄也，至民十時過境遷，普遍之紗商，受東匯猛升影響，受害者甚多，倒閉亦衆，市面爲之一變，惟能可保持者，多係穩健派營客銷者三五家，一時投機份子，皆被淘汰，斯時關稅有增，申地紗廠增加出貨，較前亦多，津地亦有紗廠創設粗紗來源，完全移諸申廠與津廠，故營紗業者改以上海爲中心，對於銷途上，則須向客幫方面注意，對於備貨亦須申地市情及客幫需要，二者相顧，惟彼時匯欵，津申間尚有匯水可得，每百兩約在四五兩之譜，因經營家爲數不多，尚能有利可圖，逐年雖有增減，尚與市面無關但當時營業情形有力者營其放帳生意，力薄者作現欵生意，市面安定，至民十三年忽出風波，是年生意甚旺，紗商貪作期貨，向洋行購進向客幫賣出，適遇上海五卅慘案發生，申地紗廠率皆停工，津地紗價飛漲，洋行定貨無法運津，客幫索貨緊急紗號窮於應付，只可對於賣出批水，結價付欵，客幫一方雖告結束，而對於洋行被契約所限，並無辦法，至工作恢復時，紗市已一落千丈紗商蒙此兩重損失，多有賠累，市面一時呈蕭條之象，然否極泰來，至民十五六年家數減少，生意舒展，新張舊營，利潤皆有所獲，市面亦顯活躍，至民十九年，金價飛騰，紗市隨金價扶搖直上，雖爲佳象，意外之變，又存其中，因有九一八之變拒買日貨之風甚熾，雷厲風行，紗商有早開洋行定購之期貨，至時不能移動，復有津地事變繼之，貨不能銷，洋行逐日加息，紗商有賠累不堪，而停業者，猶有最難者，爲營業稅之交納，在二十一年實行期間，所定稅率以流水項目發莊按千分之一徵稅(即每千元納稅一元)以彼時之紗商現狀論，擔負已嫌稍重，加以廢兩改元，紗商困難更不堪言，因向申滬欵，反須加色，每百元約在六角至二角之間，更有申青電報隨時可知，客幫購貨更形精密，所有申青電報以及津地紗廠開價，皆有調查，同業中復互相傾軋，對於營利方面甚少收入，例如股線高批，底價二百八十元至二百三十元之間，每包得利不過三五角，小碼數線批，底價一百八十元至一百五十元得利亦不過與上相仿，惟客幫購貨，現欵臉期各半，所賣臉期之價，每包不過多出一元至一元五角之譜，仍須墊辦銀期一月，或一月有奇得利方面，雖已薄少，但濕落行市，則無甚大風險，苟能本此，不看重利，從事實際斯業又不失爲商業中較穩健者，惟銷途方面，較前窄短由九一八後，東省之交易完全斷絕，西北方面，內外蒙之布疋不銷，間接亦蒙其害而西南津浦平漢路之生意，亦被石莊濟南排擠，剋所恃者，僅寶坻，玉田，香河，三河，德州，滄州，泊鎭，任邱，高陽，饒陽，北平，及本地工廠等之銷路耳，今昔相較，殊不勝滄桑之感矣，

天津市府徵筵席捐 飯莊反對代徵

全體議決必要時一致停業

津市筵席捐稽徵所，自本月一日起奉令開徵因飯莊業公會堅請緩期，研究條件，經市當局允緩三日後，前晚雙方接洽，因認該會，各商號不代徵係變更財政局規定，該所已向財政局請示，該局以緩徵期滿，如各商對徵稅手續上無正當要求，提出解決，一俟限滿，仍由該所派員直接與各商號接洽開徵，免誤稅收，已飭飯莊公會，因接洽結果不甚圓滿，復開大會，決議不代徵並函市商會轉懇當局另籌辦法，茲將詳情分誌如次，

（接洽情形）飯莊業同業公合代表王東甫，孫壽岑，白陳摹，安樹塘，弁文卿，鄭東亭，秦華庭等七人，爲與筵席捐稽徵所作爲私人談話，直接交換意見，特於前晚七時，在惠豐堂會商，該所由主任王蔭槐，蔣孟陶等二人到場，首由飯莊業代表等報告不能代徵之難點六點(已見報載)請允對各商不負受百分之五佣金，由該所直接徵收後，旋由王蔭槐將各項困難點，分別說明補救之法，並謂對各商號不代徵，則表示此項辦法係財政局規定，如不代徵，則係變更局規定例，該所不能負責，須向財政局請示處理，因此飯莊同業公會代表，答以俟再開會決定後，再行會商，至九時始散，

（又開大會）該會特在該會大會場開全體會員大會，到一百九十二人，主席王東甫，首由接洽代表白陳摹，孫壽岑，分別報告與稽徵所接洽結果後，繼由主席報告，略謂筵席捐經本會上次會員大會議決接受原則，不接受由各商代徵辦法後，稽徵所接洽該所對所提條件，謂有變更原則困難，本會可否再度將徵捐辦法各條，逐一審查，其實無法接受者，再行提出與該所接洽將代徵困難解決後，然後再決定能否代徵，以免逾期，致再發生會員被傳不幸事件，請加討論，俾由代表再行接洽云云，旋由全聚處代表提議，仍維持不代徵原意，最後決議，一，決不接受代徵，拒絕與該稽徵所接洽，二，函商會請轉呈財政局聲述代徵困難，理由，請允另籌妥善辦法，三，如因不代徵會員有被傳者，全體一致聲援，以示堅決，至下午三時散會，

（致商函）逕啓者，查本市擬徵收筵席捐事，敝會曾呈由大會懇請市府止辦，旋奉批諭，略謂，事經定案，礙難照准等因，敝會會員等紛紛到會責難，提出大會代徵，不能代徵，不敢代徵三項理由，並主張呈電籲懇南京院部市黨部堅決請予緩辦，呈明市府在案，奉市府批駁議外，尚未奉到院部批復，迭據大陸春第二十餘戶報稱，稽徵所於未到開徵日期濫用職權，私擅逮捕，商人等殊難甘服等情到會，因之會衆激怒異常，不約而到會詰責者達一百數十餘人，會員到大會陳述情形，早邀鑒察，承囑開會員大會設法解決，並於十一月二日上午十時開會，到會會員二百零九人，有外二區十六段汪巡官帶警照料，當由主席提出開會宗旨，關於代徵筵席捐問題詳加討論，會員等多人起立提議，認爲代徵困難實多，比如，一，商人知識簡單，容易錯誤受罰，二，記賬墊捐損失不貲，三，外人軍人等等，如不認捐，無法救濟，四，開席票時先納捐款，事後折賬，發生困難，五，如遇顧客所用菜少，墊去錢多，易生誤會受罰，六，收稅單據如不貼印花，則受印花機關之處罰，以上各項均係事實，當經全體一致決定，左列三項，一，章程既云徵之顧客，即應向顧客直接徵收，實主取旁觀地位，不接收任何賬據，亦不負任何責任，不能查賬，以免糾紛，二，席票付現時再行收捐，三，商人既不能代徵，所定百分之五代徵費佣，概不敢受，以上三條，在政府方面，不惟稅收，不受絲毫影響，更可將代徵費捐化私爲公，而商民亦可，免去若干紛擾，稽徵處倘對於上項辦法有困難之處，商人在可能範圍內，亦可儘力之所及從旁贊助，政府倘有比較更完善之辦法，以不妨商人營業爲原則，亦可提出，從長計議討論也，並推出牟文卿，鄒樂亭，白成摹三人加入代表，再開大會，剴切勸導，會衆堅持原議，決無變更，相應報請大會查照，主持公道，解除痛苦，並希將一切情形轉呈財政局鑒核爲荷，

導淮入海已興工

工欵六百萬元 同時疏濬廢黃河槽

【清江浦通信】導淮委員會委員長蔣介石鑒於淮河流域，久罹水患，農村破產，已陷絕境，解救之道，須自開發水利着手，故實行導淮，以救民衆於衽席，此項工程，前曾由蔣擬定三步驟進行，初步工作測量土方早經竣事，其第二步即導淮入海，並經蔣委許心武爲正處長，陳和甫爲副處長，在清江浦設立工程處，現已決定正式興工，記者特往訪該處長陳和甫蒙親自延見，並承詳告工程進行近況，茲分述於下，

◇原因◇ 江北久苦水患，推原其故，不外淮運沂沭諸水交相侵犯，各縣受害綦重，省當局於經濟萬分支絀中，先籌五十萬元，將六塘河疏浚，賴士紳之同心協力，民衆力役相從，未半載而大工告成，今歲沂沭，雖曾幷漲，但未受災，惟沂沭雖治，而淮水未治，終非徹底辦法，故導淮入海實目前切要之圖，此次採用徵工辦法，期兩年內完成，將來疏濬後，淮河沿岸受益田地，將達五百萬畝，水患既除，地方即可日臻繁榮，

◇土方◇ 導淮入海路線，自淮陰楊莊起至套子口入海止，長一百六十公里，七套以上，完全選廢黃河槽挖深，七套以下則另闢新漕，以達套子口，先後底寬三十五公尺，計應挖土方六千六百六十萬公方，築堤五百萬公方，現處中正將測量隊所測之土方加以核算，並另派測量隊長孫增榮率領測量員三十餘人，分赴漣水七套，淮安廢黃故道，測一鳥瞰圖，俾作施工之標準，刻正漏夜趕辦各項圖表，日內即可竣事，

◇工段◇ 各縣工程段長，因人選問題，致一再遷移，茲將今日發表之各段段長分錄於后，計淮陰工程段段長兼工程師吳國賢，淮安工程段段長兼工程師張鴻昌，漣水工程段段長兼工程師魯元熙，鹽城工程段段長兼工程師周承濂，泗陽工程段段長兼工程師潘纘又，寶應工程段段長兼工程師陳立憲，阜寧工程段段長兼工程師周保洪，高郵工程段段長兼工程師管城，泰縣工程段段長兼工程師錢其文化興工程段段長兼工程師毛豐，江都工程段段長兼工程師蔣興孝，東台工程段段長兼工程師高九昌，已由處分令限本月月底一律成立，

◇徵夫◇ 此次導淮入海，並疏浚廢黃河，當局因興辦此二事，於人民有切身利害，故仍仿疏濬六塘辦法，徵工疏浚，由有關各縣徵集，各縣所攤夫工，淮陰徵夫二萬人，淮安徵夫三萬人，漣水徵夫二萬五千人，阜寧徵夫二萬五千人，鹽城徵夫一萬五千人，高郵徵夫一萬人，寶應徵夫一萬人，興化徵夫一萬人，泗陽徵夫一萬人，江都徵夫五千人，泰縣徵夫五千人，東台徵夫伍千人，共計須徵夫十六萬人，前各報所徵夫人數均不確實，現已由處電令各縣長限二十日前將徵夫人數報處，俾開工之用云，

川康發現大金礦

廣泛千餘里

【上海電】英國機關報字林西報，日前以巨幅載川康發現大金礦，大金沙江東岸蘊藏最富，廣泛千餘里，成都東千四百里山中金量亦與康定裏塘間相等，川康金量，足與加利福尼，澳洲匹敵，原產金塊爲世界最大者，頃有人散發小冊，徵求各方投資在康定以東開採，引起捕房注意，開始偵察，

陝甘省境發現

郃陽煤鑛質佳 永登發現金井

【西安電】陝省郃陽縣剛健鄉發現煤鑛，鑛苗多已顯露於地面，品質亦極佳，與韓城煤質相同，據當地人士之測驗，煤層平坦，在地下十二公尺左右，鑛廣佈數十里，同時又發現黃灰色鑛質二種或係赤金鑛，

【蘭州電】甘肅永登縣屬距城十餘里許東山地方，前因暴雨侵蝕後，於山腰發現金井數處，徑約三尺，深三丈餘，鄉人以桶汲水，桶底現有薄層沙金，惟以雜質混合太多，非用淘金方法殊難分析，據鄉耆云，該地百年前確爲沙金產地，嗣以地震山崩，以致井陷，倘在附近詳細尋覓，不難發現同樣金井云云，

四川匪區災民百萬

無衣無食顛沛流離

川紳曾鑑等電各方請賑

【四川訊】川省匪區避難災民綜合各路，已達百萬，無衣無食，顛沛流離，慘不可言，成都慈惠堂暫設四川匪區難民臨時救濟會，擬向各方募欵拯救，川紳曾鑑等有電致平軍委會政訓處長會擴情氏呼籲，茲將原電刊後藉以喚起仁人善士之同情，予以實際之贊助也，

擴情廷鑑先生勛右，赤焰復張，川難日棘，知在洞照，無俟煩陳，近接鄧總指揮來電，得悉第一路軍方面逃來難民已有二十萬，田總指揮來電由閬蒼南渡者約五十六萬，李總指揮來電南蓬一帶有數十萬之多，綜合各路在百萬以上，值此天候漸寒，棲止無所，衣食無資，僵仆顛連，其何可說，誠以赤匪竄川，先後已及兩載，通巴各縣，均經三度陷落，死傷積野，曠古希聞，其幸而逃免者，率皆空諸所有，仍是求生不得，求死不能，而尤以此次受害情形爲最慘酷，其故由於軍隊撤退過急，難民奔避不遑，扶老攜幼，橫相蹈藉，塞途搶渡，甚至墜落水中無人救護，或擠迫至死，而猶被挾以行路者，人生到此，悽痛何堪，鑑等幸邀還蔭，迫懇後方念在道之流離，輒彷徨以無措，現正集合群力，就先省城設立四川匪區難民救濟會，決由會中同人躬親造門勸募，期在略盡心力，以資散放以川中連歲災祲，徵斂無度，藏蓄已竭，生產未遑，即此比戶捐施所得，恐仍無幾，迫不容已，乃由同人公議，騰書左右，憑仗鼎力負責募捐，冀藉登高之呼，遠此子遺之命，素諗愛鄉誼重，植德無邊，必蒙立沛宏施，嘘枯吹朽，慮便早日携諧前方，代宣大惠，情苦辭蹙，不盡所懷，佇待福音，無任翹企，再近來各地捐募頻煩，已成習見，以故每有文電，無不等閒視之，但川中此次匪禍特鉅，難民至多，興尋常災患萬萬不同，且非有大宗欵項難資分配，謹稱至誠，代行提挈，必期集有成數，俾得囊營圖澤，至深懇禱，併此附陳，順頌時綏，伏惟垂照不宣，曾鑑，尹昌齡，方旭，徐炯，劉咸榮，李固基，趙樹熙，鍾體乾，徐孝剛，王兆榮，向楚，廖澤，于淵，許松齡，韓光鈞，郭鴻鑾，李晃文，陳國棟，洪璧，王麗中，費東明，余中英，曾寶森，湯萬宇，彭光烈，王劍鳴，吳君毅，王子騫，周太玄，燕翼，廖天祥同啓，

提倡新生活之蔣 取締虛偽新生活

因投機者竟大批應運而興

【南京電】蔣委員長因京，查新生活運動爲一種矯正時弊，轉移風氣之實質運動，不作過大宣傳，不務表面鋪張，不求全國人之風靡一時在求各個人之點滴進步，本會所持主旨，未敢或渝，近查各處當有五光十色組織，如新生活宣傳隊，新生活劇團，新生活飯店，新生活商店，甚至有新生活牌香烟者名目繁多，莫可究詰，此中固不乏熱心新運之人藉此努力，但亦多投機取巧份子，假借新生活之名，行其投機，招搖之實，一律加以取締云，

錢塘江大橋開工

顧孟餘魯滌平親行奠基 包工料費約三百四十萬

【杭州通訊】浙江省政府鐵道部爲便利浙東交通，完成滬杭甬路線起見，合作建築錢塘江大鐵橋，各項工程已經招商投標，記者晤錢江鐵橋工程處長茅以昇氏，據談大橋開工日期，已與鐵道部當局接洽結果，於本月十一日上午舉行開工奠基典禮，鐵道部長顧孟餘，浙省府主席魯滌平親行奠基，以示隆重，並請省內外各機關長官代表及各界來賓觀禮，又謂各包商承築合同，於開工前簽約估計各商承築全部工料費等如鋼樑，橋墩，土方，路面各項合計僅需三百四十萬即足，因近來國際廠商，對於鐵橋材料求售之競爭甚烈，故均各步步貶價，照目前計算，即如吾人親自購諸倫敦廠中之價格，比由各商自行購運至潤口一切所需之費用後者恐尚少於前者，吾人今常遇此材料價格意外之跌落，故預計全部工程完成時，所需至多當不出四百萬元，較之原預算需欵五百五十萬元當可剩餘一百五十萬元云，

眼科專門

知識醫院

▲先天瞽目後天瞽目
▲用手術均能睜眼知

新京大和通六六（西公園東側）

醫學士 知識吉彥

診療時間（自上午八時至下午六時 星期祭日下午停診）

田崎治久律師事務所

◉日滿民刑事訴訟、民事、調停、政行事件、
◉發明、實用新案、意匠、官許商標事件、
前記一切之處理站鑑定

律師 陸海軍大臣指定律師 官准辯理士 田崎治久

新京城內三馬路三（自來水塔傍）
日電四七六二番 滿電三三六九番

瑞麟醫院

齒科 口腔科 耑門

奉天商埠地十一緯路三經路南口 一一六號

勝文印書局新開幕

承印各種書籍、股票、傳單、新式賬簿公用紙張文具品等等有左列言符其實的兩個優點一、藝術精良二、價格低廉、各界惠顧、曷勝歡迎、

地址新京大馬路四馬路口路東
代表電話二二六三番
滿電話一七八號

肺病吐咳嗽出世

肺結核世傳專醫 趙羨忱大夫聲明

肺癆一症爲人類之大敵非有耑方則不能去根本堂承授傳祖成方出品三十餘年專治各期肺病久嗽成癆大口吐血痰中代血五癆七傷咳嗽痰喘經余不愈諸藥罔效者速購此藥不論何樣肺癆服之均能醫愈服之自知每料十四元重症欲求詳細附郵六分即覆診斷奉天大西關月窗胡同精業堂

●遼陽永峰源公盛源振泰興●海城宏升棧瑞昌號●瀋江老福春堂●遼源義合祥東美醫院●洮南恒成興玉記●鳳城濟生醫院●安東博愛醫院●公主嶺三合德●盤石滙興公●海龍興發和永興厚●開原驛大羅天●四平街驛天德堂長勝魁●鐵嶺萬升恒乾元泰●營口義興成餘記●西豐德巨豐●海倫久遠長餘記●江省南大街德生堂●西安振安醫院●西豐双利鑫中興昌●大連德能西棧●大石橋未生復●金州志義成長春義和●大中西藥房●吉林五州藥房

新京總代理 五洲藥房

最近漸呈活躍姿態 濟南的藝術界

話劇界已大見起色 報紙副刊比以前活潑多了

最近濟南藝術界的動向已漸趨熱鬧，至少比前些時候有些叫人興奮，許多零星的消息都已有人寫過，這裏作一個系統的敍述。

首先話劇界是恢復了以前的活動的姿態，不問他們組織劇社的原因及動機是什麼，他們確是實在幹，最近先後成立了好幾個，較好的自然是曄曄話劇社，最近才籌備的鬧々話劇社我們還不得而知。

在這幾天，魯聲話劇社在進德會公演『牛』（熊佛西作）和『蘭芝與仲卿』據說成績還可以，曄曄義務地在山東大戲院演了『父歸』和『一隻馬蜂』也沒失敗，閻哲吾君領導下的敎育戲劇組最近也恢復了工作，電影院暫遷於該館舊址，每天在演電影時加入一幕，並且定於本月二十七二十八兩天作第五次公演劇目已定爲『買賣』『啞妻』『賭徒』『愛國』『謠傳』『第五號病室』等，這不是很好的現象嗎？如果有時間，在濟南每天總有話劇可看的。

再就是關於民間戲劇的考察馬彥祥來濟後，他便常和閻哲吾在一塊兒到南崗子去（南崗子是濟南小市民及勞動者的娛樂場，正名是新市場，一般謂之南崗子，蓋尙有北崗子爲之對也，內有相聲，大鼓，五人班，墜子，影子戲……）在那里考察一下，本月二十日民報副刊上馬彥神發表了『五人班之史的價值』他把五人班（據當地人告我說，因爲他們是五個人組成一班，五個人也唱，也弄道具，鑼鼓，總之前後台就是這五個人，故名五人班，是濟南『本地戲』）里的幾齣戲和皮簧戲比較了一下說明一切劇的原始形式都是屬於民間的，及至傳入士大夫階級手里以後，便成爲一種模樣了，這是一篇很有意義的文章，閻哲吾還有一篇『玉鳳茶園的一下午』待幾天才能發表，在這里還當報告的是他們現在對於民間戲劇，非常熱心，在民報上，從本週起決定每週出版兩個戲劇副刊一個是作爲民間戲劇調查報告，另一是作爲各劇團的播音臺，在二十日的『民報副刊』上，他們標出來『脫去士大夫底衣，請大家到南崗子去』的口號，可以說是一件頗值得報告的了，文學界也比以前活潑了，打頭一炮的是燕語週刊在兩星期前他們發表了『今後本刊之動向』是一篇宣言式的文章，把他們的計劃說了好幾條，並且成立了編輯委員會，接着是晨露週刊徵求濟南文藝界的所謂『名流』給他們一個批判，但是，那是不成的，第一，他們人少，創作不出來東西，這幾期差不多都是燕語社的稿件，這兩天又有一個不好的現象，便是互相攻擊，不在作品上淘汰而想以罵來去掉一個刊物，這總是不好的一件事情現在就在這現象中往前走着說起來，這些青年也算是『爲藝術了』，他們在報紙上出刊物並無報酬，報館方面僅送幾份報給他們（頂多五份）他們卻每星期寫四五千字的稿子送到報館里，這不能不說是爲了藝術吧，山東民報副刊現已在大家競進中改革了，預定每週出兩個戲劇，兩個文藝，一個文藝新聞，另一天讓給齊魯大學出突泉週刊，新生活運動促進會出新生活週刊，並且在質上也要比以前更進一步地負起提高文化的責任了。

我們在濟南的都感到興奮每天看報紙副刊，印象總不很壞呢。

教員强姦女生 最高法院宣判

嗚呼中國今日禮教

（天津訊）最高院三審判決，又改處徒刑十六年，判決書前日已送達賈敬三，刻已開始在天津第三監獄執行徒刑，茲將最高法院第三判決書原文覓錄於下，

最高法院刑事判決，廿二年度上字第四六一六號，上訴人賈敬三，男年廿六歲，邢台縣人，住天津法租界同善里，前浙江私立小學校敎員，右上訴人因姦淫未滿十六歲女子，致令羞忿自殺案件，不服河北高等法院中華民國廿二年五月四日第二審判決，提起上訴，本院判決如左，

主文 原判決關於罪刑部分撤消，賈敬三以師傅姦淫未滿十六歲之學徒，致令羞忿自殺，處有期徒刑十六年，褫奪公權十五年，裁判確定前羈押日數，以二日折抵徒刑一日，

事實 賈敬三在天津浙江私立小學校充任敎員，該校高等二年級未滿十六歲女生唐雪淳，因家境清寒，於民國廿一年暑假期內，曾與賈敬三謀畫，商托級任敎員，要求校長准免學費唐雪淳由是感激賈敬三，彼此發生愛情，同年十月二日，唐雪淳應賈敬三之約，潛往天津法界同善里賈敬三私寓晤會，賈竟向唐雪淳調戲成姦，唐雪淳被姦回家後，異常羞悔遂潛購鴉片吞服斃命，唐雪淳之父唐芝孫訴由天津地方法院檢察官提起公訴，

理由 查已死唐雪淳陰戶寬可容二指伸入，又其所有藍花白布手帕兩塊，發現鮮紅油暈之血跡，其藍花手帕，且倂染有類似精液之污穢痕迹，業經第一審檢察官及推事先後驗明壞書附卷，共爲被姦事實顯然，上訴人於解送法院後，矢口不認有汚唐雪淳之事，但查其在界工部局述，今年暑假時有本校高二級女生雪淳因家中困難不能供給學費，吾遂對該生說，可向級任敎員聲明轉請校長，許可免費，唐生從此非常感激，唐生又對我說鞋已破壞，吾給唐生洋五元，嗣因校中發生議論，預約唐生於九月十五日到吾家，二人閒談之時，發生愛情，並摸其下部，十月二日，又來吾家，談至十點方走等語，共在公安局陳述，亦大致相符，雖據上訴人辯稱『伊在工部局之自白，本於刑求』，無論徒托空言，不足徵信，但公安局訊問上訴人時，並未用刑，已爲上訴人所自認，則上訴人上開之自白，尙非不可採取，據被害人之姊唐雪濤在原審陳述伊與唐雪淳臨終時，問答之言，徵細曲折，極爲詳盡，且唐雪濤以顏面攸關，故其報案之時，并未說明致死之因，嗣經工部調查，始漸明實情，是唐雪濤攻擊上訴人之詞，并非出於挾嫌誣害尤堪斷定參以證人王明供稱賈敬三十月一日禮拜六出去，那天沒有回來，星期一就來一信，上署賈敬三，下寫雨水，大概是她（指唐雪淳）的』周培蘭，張繼芳所述亦同，查上訴人久住學校，十月一日忽爾回寓睡宿，顯係預約唐雪淳於次日到，以便姦淫，實無可辯解，上訴人雖稱十月一日夜間，伊在廣北學校住宿未回私寓，並舉劉潛菴，劉子良，孫寶，固亦有相同之陳述，然該證人爲是夜曾否在校用飯，及有無孩童在校同宿各節，不特與上訴人之所供不符，即各該證人彼此陳述，亦不一致，自無採取之價值，至唐淳之年齡，業從原審調查該浙江小學接學籍調查表，民國二十年載唐雪淳年十五歲，則次年被姦時，確尙未滿十六歲，縱載十二歲字樣，核與調查表已滿十六歲之證明，要難謂該表所載，便非眞實原審以上訴人充任教員，以師傅身分竟姦淫未滿十六歲之女生致令羞忿自殺，既經唐芸孫告訴，因引用刑法第二百四十條第二項，第五項，第四項第二百四十條第三款論罪井以第二百四十條第五項法定本刑爲死刑，或無期徒刑依法不得加重，而上訴人之犯罪情節尙非不堪憫恕，引用刑法第七十七條，酌減其刑并無不合，上訴意旨，飾詞圖卸，顯難有理，惟上訴人因圖姦唐雪淳起見，將其誘至私寓，脫離親權人之監督範圍，於是强姦罪外，復犯刑法第二百五九七條第二項之罪，兩罪具有牽連關係原判決未引該條項，適用同法第七十四條後段，從一重處斷，尙有疎誤，應由本院依法撤消改判以資糾正，

據上論結 應依刑事訴訟法第四百九條第一項第一款，刑法第二百四十條五項，第四項，刑法第二百四十三條第三款，第二百五十七條第二項，第七十四條第七十七條，第七十九條第一項，第二項後段，第二百五十三條第五十七條第四項，第六十四條，判決如主文，最高法院第六庭，審判長推事朱得森推事吳作權，推師徐恩海推事會劭勳，推事丁思禱以

灤陽消夏錄（十）

紀曉嵐著

呂道士一念之差已受雷誅，幸君更果我耶！小術戲君，幸不傷盛德，後更無萌此念！』旣而太息曰『此一念，司命已錄之，雖無大譴，恐於祿籍有妨耳』士果蹭蹬，晚得一訓導，竟終於寒氈。

◇康熙中，獻縣胡維華，以燒香聚衆，謀不軌，所居由大城文安一路行，去京師三百餘里由青縣靜海一路行，去天津二百餘里維華謀分兵爲二，其一出不意，併程抵京師，其一據天津，掠海舟利則天津之兵亦北趨，不利則遁往天津，登舟泛海去，方部署僞官，事已洩，官軍擒捕，圍而火攻之，礬亂不遺，初維華之父雄於貲，喜周窮乏，亦未爲大惡，隣村老儒張月坪，有女豔麗，殆稱國色，見而心醉，然月坪端方迂執，無與人爲妾理，乃延之教讀，月坪父母柩在遼東不得返，恆戚戚，偶言及，即捐金使扶歸，且贈以葬地月坪田內有橫屍，其讎也，官以謀殺勘，又爲百計申辯得釋，一日，月坪妻攜女歸寧，三子並幼，月坪歸家守門戶，約數日返，乃陰使其黨夜鍵戶而焚其廬，父子四人並燼，陽爲驚悼，代營喪葬，且時周其妻女，竟依以爲命，或有欲聘女者，妻必與謀，輒陰沮，使不就，久之，漸露求女爲妾意，妻感其惠，欲許之，女初不願，夜夢其父曰『汝不往，吾終不暢吾志也』女乃受命，歲餘，生維華，女旋病卒，維華竟覆其宗。

◇又去余家三四十里，有凌虐其僕夫婦死，而納其女者，女故慧黠，經營其飲食服用，事事當意，又凡可博其歡者，冶蕩狎褻，無所不至，皆竊議其忘讎，蠱惑旣深，惟其言是聽，女始則導之奢華，破其產十之七八，又讒間其骨肉，使門以內如寇讎，繼乃時說水滸傳宋江柴進等事，稱爲英雄，慫恿之交通盜賊，卒以殺人抵法，抵法之日，女不哭其夫，而陰携巵酒，酬其父母墓曰『父母恒夢中魘我，意恨恨似欲擊我，今知我否耶？』人始知其蓄志報讎也，曰『此女所爲，非惟人不測，鬼亦不測也，機深哉！』然而不以陰險論，春秋原心，本不共戴天者也，

◇余在烏魯木齊，軍吏具文牒數十紙，捧墨筆請判日『凡客死於此者，其棺歸籍例給牒，否則魂不得入關，以行於冥司，故不用朱判，其印亦以墨』視其文，鄙誕殊甚，曰『爲給照事，照得某處某人，年若干歲，以某年某月某日在本處病故，今親屬搬柩歸籍，合行給照，爲此牌仰沿路把守關隘鬼卒，即將該魂驗實放行，毋得滯留勒索，致于未便』云云，余曰『此胥役婉詞取錢耳！』啓將軍除其例，旬日後，或告城西墟墓中鬼哭，無牒不能歸故也余斥其妄，又旬日，或告鬼哭已近城，斥之如故，越旬日余所居牆外，觀々有聲，余尙以爲胥役所爲，越數日，聲至窗外，時月明如晝，自起尋視，實無一人，同事觀御史成日『公所持理正，雖將軍不能奪也，然鬼哭實共聞，不得照者，實亦怨公一給之，姑間執讒慝之口，倘鬼哭如故，則公益有詞矣』勉從其議，是夜寂然，又軍吏宋吉祿在印房，忽眩仆，久而蘇云，見其母至，俄臺軍以官牒呈，啓視，則哈密報吉祿之母來視子，卒於途也，天下事無所不有，儒生論其常耳，余嘗作烏魯木齊雜詩一百六十首，中一首云『白草颼颼接冷雲，關山疆界是誰分？幽魂來往隨官牒，原鬼昌黎竟未聞！』即此二事也，

四足雞

滬西七寶鎮鄉民張阿二、年四十歲、妻于氏耕種度日，家中養有母雞數十隻，孵蛋出售，貼補家用，今春阿二孵化雞子時，忽有小雞一隻，前後共生四足，行路蹣跚，惟食量甚大，生長迅速，未數月已有十餘斤，最近被漕河涇鎮陳某聞悉，出資購歸，一時好奇前往觀看者，異常擁擠，茲記之以供生理學家之研究云

女子國術研究社

張兆東任愛德等發起每週開班三次

（天津訊）國術名家張兆東及新進任愛德等，鑒於近年各地研習武術者風起雲湧，而女子對之尙多漠然，惟少數特感興趣者，亦苦無門徑！因有成立女子研究社之議，特集合市內熱心者馬共昌，毛鑑庭等多人發啓組織，業於昨日下午二時舉行首次聚談會，席上對各項要案均經議定，錄誌如後，

一、定名，中華國術女子研究社，
二、社址，暫假崇仁宮中華武術研究社，
三、班次，設初級及研究各一班（初級限初學者，凡經二年以上之學習者，可入研究班）
四、導師，張兆東，任愛德女士等，
五、時間，每星期日，二，五三日，上午十時至十一時半，爲課業時間，
六、費用，免收，
七、器械，自備，
八、報名，可隨時塡具詳細住址，年齡，及練習時期，送交本社（開班時另行函知），

斯文赫定 已由新疆東返

（北平通訊）著名之瑞典探險家斯文赫定爲中國考察由內地通至新疆之路線，現已事畢，於十月二十一日乘汽車離通化東返行五日抵哈密斯氏所取道路詳情，此間尙不悉，亦未一定，此次考察目的在測量新疆至東方之汽車路，一爲經過蒙古大沙漠之古代販絲所經之路，一爲甘肅之大道，斯氏在該處考察已有一年，該考察團尙有一醫生胡枚爾博士及科學家白爾曼，因胡枚爾染病甚重，白爾曼遂於八月十二日伴共回瑞典云，

由鴉片歷史說到 抽大烟 約在二百年前 [19]

記者

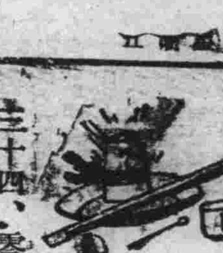

三十四、零賣所的素描（五）

一到晚間，抽烟的人，都有陸續上工去了，不但是招呼娘們的，一刻千金，戀戀不忍去，無語尋話，拉東扯西，引伸戀戀時間，就連那些三五個人抽一份大烟的也是瞪着兩隻眼睛望天棚，那一種沈靜神氣，如同測量這一處建築物需用材料若干？工作若干？閒適得很，至於那些好動的烟客，更有許多花樣，捲拳露臂，捧着茶杯，好像開一個雄辯會一般，至鬧到十點鐘才稍稍的見點安靜有些烟客是告辭了，可是走的仍是少數，在稍微生意好一點的零賣所，對於零食水菓紙煙，都是施行專賣制，每家內對於小販權利，給一個包辦，一個月終，由小販給零賣所櫃上十元或十五元的報酬，如此便不許第二個小販再越雷池一步，如此一來，種種貨物，全要提高價碼，煙客可就提高了擔負，不過這種主義現在是有點過渡了，許多專賣家，也全開放了，每一到電燈來時，先送到零賣所的第一聲…爆肚開鍋…接着喝梨…蘋菓…糖炒栗子，好監的棒子…缸爐燒餅…糖麻花…一個小販還着一個小販趕到，將貨物陳列在烟榻之前，立時成個市場光景，記者曾問一個小販每天的生意，有多少的收入？據說，每日午前無甚麼可做的機會，十二點蔽過，稍稍露點活動，電燈光下，那是最好，可是稍縱即逝，一個人儘量的奔波，至多也不過跑五六家，結局算賬也不過剩個四五角，至多也不能超過一元的，如果若賣帶有剝皮性的貨物，還得於臨走時給掃掃地，一次要有疎忽有第二次就要拒絕你販賣了沒有第二個生活出路的人，也不得不如此了，

抽烟的人，對於使用烟槍烟斗，都是有一種習慣性的看燈的對於常來往烟客，必須要有特强的記憶性，某人使用某槍，他一到來，即給遞上，不使他再開口呼喚，這才能算是漂亮夥計，零賣所內，對於烟客用槍，是一種不約而同的規定，凡是新來客人，無論如何濶綽，如何豪華，在抽第一盤大烟時，不能給你最好的槍，這是要看你抽品如何的？什麼是抽品呢？第一忌恨火，第二忌烤斗，如果你不犯這兩種毛病，有了抽品，那麼你就有使用最好槍的資格了，

現在零賣所最好的生意，每日可賣六百份烟，最少亦在一百份以上，能賣六百份的須有看燈者十人以上，多數零賣所看燈人是不用抽烟的，其實不抽烟的，對於槍斗使用上，縱然是門外漢，收拾槍斗，有些膈膜，比較觀之，還是會抽烟的看燈人來得流利爽快，不但要有收拾烟槍的能力，還得有特別眼力副帶看住煙客，在大屋子內，一人靠着一人，做花樣一開虛玄，一時到不易下手，最困難的是單間內的客人了每一個看燈的，侍候四五個房間，既要斟茶，又要扒灰有時還須槍不通快，斗門散氣，眞能把個看燈的忙個不亦樂乎常常利用此種時機抽煙的便要下手，偷煙灰，掏海底，甚至於用臭油換走了煙份，在去年夏季，會鬧了一陣，把零賣所給提醒了，現在這類事也不發現也，還也是防範的功效，防範的方法，有每碟一份煙者，有每碟裝五個木牌，抽一個煙，看燈拿去一個牌者，此法行後，果然大奏功效了，

保定附近邪教 一心堂勢猖獗

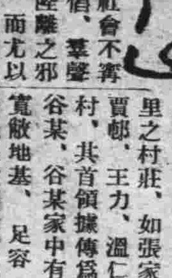

（保定通訊）年來社會不靖，謠諑繁興，一人爲倡，羣聲附和，致各處光怪陸離之邪道，有如雨後春筍，而尤以鄉間爲最甚，近日清苑南鄉大李各莊等村，發現一心堂邪教，會員遍布，周圍數十里之村莊，如張家營，顧家營，賈邨，王力，溫仁，梁旗等村，共首領據傳爲太李各莊谷某，谷某家中有廣大房屋寬敞地基，足容會員多人每遇集會期間，輒不約而同趨谷所，所有佛像一懸，會員焚香叩首，冀其保佑，並每遇會員有事，則全體出禮，交相往還，如領袖一旦遇有喪事，則會員身被有如和尙袈裟之藍衣一襲，結隊送殯，全體在表現同心合力團結精神，唯其行動則完全涉於迷信，影響社會人心殊深，查該教會會員之形狀，使人極易鑑別，箍首垢面，長髮披肩，鬍鬚任其生長不加剔除，查格較老之會員，有長至五六寸者，箍鬆雜蕪，納垢集污，匪特觀瞻不雅，抑且有害衛生，聘當政注意及此，有以禁止云，

闖棉花

（深澤通訊）棉花於霜降之後，花質變劣發紅，俗謂爲紅棉花，本縣風俗，對於貧苦婦女拾紅棉花概不禁止，因沿成習慣，地主即想禁止，拾紅棉花婦女動衆千萬則强行入地採拾，俗謂爲闖棉花，地每於霜降後，因棉花既不生長，又恐貧民闖拾故多將棉花稭斫倒，今年縣政府令各鄉副通知農民，過陰曆十月十五後，方許斫棉花稭，令公安局保團隨時派督團彈壓，並出示禁止闖棉花，但一般貧苦婦女，須待拾得紅棉花後，方能製絮做棉衣爲寒所迫，雖縣令嚴厲，仍行闖拾，致與地主時起糾紛，昨大王莊演戲，拾紅棉花婦女有數千之多，每入一塊棉地，地爲之滿，棉花隨時而盡，警察團丁沿地驅逐，在此地驅逐，又竄入他地，喊聲大起看戲羣衆不看戲，而看拾棉花，戲臺下爲之一空，昨晨有安國縣一婦人，在深澤城西郊因拾紅棉花與地主李某口角，致被李某將所懷之孕打落，已在公安局起訴，訪聞刻已因傷殞命，

德科學家計劃北極探險

（柏林訊）著名氣象學家韋克曼教授七日聲稱將用齊柏林式之新飛船一艘赴北極探險，俟計劃議妥後，該飛船將載科學家多人赴北極阿拉斯加與鑑格爾島一帶實徹調查，探險員將在該處過冬，俟調查工作完畢後，再由齊柏林飛船載回，德國齊柏林飛船設計長杜爾博士聲稱，新飛船將有更大能力，於實施北極探險計劃時，在事實上不至有何困難云，

徐州古蹟之荆山石橋

年久失修行將頹廢 徐紳呈蔣撥欵興修

（徐州通訊）徐州城東有荆山石橋，爲重要古蹟之一，建自清明兩代之間，橋長凡四百八十二丈，工程偉大居城廟交通孔道，惟以年久失修石樑傾圮，行將頹廢，近由地方黨部，縣商會，縣農會縣教育會等十餘團體以及地方紳士張礪純，張修仁，蘇宗輸，韓廣箸等十五人，分呈北平蔣委員長，令飭隴海路撥欵興修，以保古蹟，茲誌其各紳士呈文如次，

長橋傾圮呈爲官遺阻塞籲呈令飭隴海路局撥欵修補以利交通，而保古蹟，竊銅山縣城東北二十里荆山前，有河甚廣，淸初縣人張贍獨力建石橋其上，長三里餘，石甃堅固，規制宏遠，淸乾隆同治光緒間歷加增修，計大孔十九，小孔一百四十五，高三丈，寬一丈九尺，中外遊覽之士，凡道銅山者莫不前往觀覽，數爲鉅工，年久失修，拱塌已甚，道路阻塞，行旅裹足，地方人士，懼橋日壞，古蹟湮沒，每議與修輒以工大費鉅，旋議旋寢，查此橋費二十年之經營數萬金之鉅貲，三百年來增修費殆又十倍，以如此有價值之古蹟，倘任其日就傾圮，不加修整，甚非所以重古物也，且東達邳睢，北通峰滕，行軍用兵，尤關重要，雖輪軌交通微調捷速，而省縣陸路大河長橋亦軍事所宜重也陝西涇渭，河南洛水諸橋，有過之而無不及，今聞隴海路局於路線所過橋樑故堤，無不愛護修整，用敢據情公請鈞長令飭隴海局派員計量工程，撥欵修補，以利交通而存古蹟，不勝感激待命之至，謹呈軍事委員會委員長蔣，

調查陝西古蹟名勝

（西安訊）陝西考古會以周秦兩代古物，在中國歷史上頗有價值，研究古代文化，資證實爲豐富，但此時兩代古物，西路汧隴鳳岐等縣地甚豐，該會爲發掘計，最近即擬派員前往沿汧渭兩河上游先行調查古蹟所在地，預計調查工作三個月內即可竣工，明春凍解後，即可興工發掘，至該會前爲研究古物起見，特擬定分組研究之辦法，各方延攬人才，自進行後，甚爲順利各項人材報到者，頗形踴躍，關於該會前在本省城東楊樓村發現之古碑，經該會拓印後，即擬運會保存，

眼科專門藥 白眼

玻璃體有內外之別，眼疾之中樞在由體內病毒原因所發之者，所謂『白眼』是症者也所以從用外用藥，至其効果實爲難治，須以進步文明之眼科專門學上所創之內服藥，專心治根是爲合理矣，今有馳名全球之良藥可以能治下開各症，至其効果早已贊許者也，白內障，黑內障，綠內障，虹彩炎，視神經炎視神經衰弱，視神經消耗症，眼精疲勞，夜盲，梅毒性眼病等，又至藥價格外低廉，夙承各界歡迎，如症有所需本藥，乞將本報所登廣告及報名切取發下照會，敬當即發上『內服療法書』及『飲食注意書』兩本，毫無索價，乞從速照命爲盼爲禱

日本 兵庫縣明石市中町 加古眼科藥本家

新京 老天合

一天不要錢開彩了

得獎日康德元年拾月十二日 請持斯日獎券來敝領獎爲盼 第二期由十一月十日起至十二月十日止又繼續一天不要錢良機莫失幸勿錯過

本店主人啓

招幕特約賣藥舖

一、招集零賣日本廣貫堂製造藥品特約販賣店
一、滿洲國內各特別市各縣各一人
希望者須備保證金及保證人能依照本舍條項者請到下列地點面洽

新京大馬路六馬口迤北路東八三 日本廣貫堂 滿洲總批發 大同舍

奉天日語學院招生

高級科 專修科 各科插班

陽曆十一月十七日新班開學

校址 奉天大北邊門外無線電台

（詳細簡章函索附郵一分即寄）

建築用五金雜貨 及 家庭用五金雜貨

◆一概俱全

五金百貨店 新京三笠町二丁目 西脇洋行 電話二二四〇番

新京祝町二丁目（太子堂東鄰）

龜川齒科醫院

九州齒科醫學士 龜川一郎

美國文豪辛克萊
他是一個普羅作家

一九一四年的夏天，他在赫德遜河的克洛頓島上編了一本『正義的呼聲』這是本選集，他把五千年來，世界二十五個國家裏的古今哲學家詩人，小說家，改造社會者等等爲被壓迫的人們所發表的文字都選錄下來，印了一本，傑克，倫敦有一篇序言。

在歐戰時，他極力鼓吹對德宣戰，因爲他以爲德國的毒氣砲和無限制的潛水艇政策太不人道了，他辦了一個個人的月報，叫做『辛克萊月報』主張要使德謨克拉西的永久在人間保持，他還參加威爾遜的宣傳，後來才知道是上了當。

『工人傑米』是一部戰時的小說，自一九一八年起絡續在刊物上發表，先在『辛克萊月報』後在『訴於理智』上發表，這是一部非常有力的小說，描寫一個工人爲了主義作種種的犧牲，在一九二一到一九二二兩年內，他刊行了『人生鑑』作者不但受了讀者的贊許也得到了同時代的文人的揄揚這裏我們確確實實可以得到許多的教訓，作者是誠誠懇懇的討論着人生的幾個基本的問題，雖然免不了有偏見，因爲個人有個人特殊的性格，不過大概論起來，他是一個很可靠的人生嚮導，這書分爲四部，心鑑身鑑戀愛鑑，社會鑑。

自從『人生鑑』問世後，他整整的在八年內只寫了些論文，小冊子，長篇小說一本也沒有，但是誰知道，這整個八年乃是那部『煤油』的前夜『煤油』在各方面看起來都比以前的小說要妙，技巧的運用更熟悉，人生的秘密更明瞭了，小說的局部也更廣大，裏面的事物，是關於那些煤油財主同他們的家庭有錢的，窮的，雇工們，好萊塢的電影場，男女同學的生活，世界大戰，俄國革命現代一切的事物無所不有，『波士頓』在一九二八年發表於『書人』上，這是一本現代的歷史小說，用了眞的姓名，二個年青人被敵人告發說他犯了偏罪，一個叫做薩柯，一個叫做樊宰梯，兩人拖了七年的監禁，終於在一九二七年八月二十二日受了死刑，一時他們兩人的死就成了一切社會上的不公正的象徵，

辛氏最近出的一本小說是叫做『酒的行列』材料是取於美國酒禁時期的狀況，除了小說外，辛克萊還寫有論文，劇本，他也著有心靈學的研究，而且還出版了一本『禁食治病法』

在美國『雪爾薇亞的婚姻』在三年內只銷了二千本，在英國在一年內就賣出了十萬部，這是爲什麼緣故呢？這裏可以看出辛氏在著作上是一個勇士，他只知道事實的暴露，不知道旁的，英國普通的一般小說家只寫些溫柔的事物，從來沒有把梅毒的病症和它的結果這樣赤裸裸的描寫過，因此死板板的英國人就開了長齋，

他不但有勇氣寫許多旁人不敢寫的東西，而且他創造力的強眞是使人驚愕，在二十一歲的時候，他說，他已經寫了司各脫一生一世所寫的那樣多了，一方面他的想像力的範圍也大，從古代羅馬的富人政治下的生活直到將來合作的民生政治下的生活，他都寫過，他終尋覓有趣的，零零碎碎的事實，他的作品，也不只是些木頭人戲，嚷了幾聲『打倒，打倒！』自己也就倒了完事，人物在他的手裏都是有肉有血有骨頭的，無論他敘述機械都市的醜狀，工人的示威游行，貧民窟，大自然，風景，工人的菜圃，富人的花園，河岸上的森林都一樣有力，一樣生動，有人說他的工人都是理想化了的，這種論調他自己竭力的否認，我想凡看過他的小說的人都能自己肯定，他說他對於善良的資本家，惡劣的工人，也全是忠實的敘述下來的，在創造人物的時候，他是要顧及他們與他們社會的種種偉大運動的關係，因爲人與環境一接觸，一切人生的痛苦都來了，果然在辛氏的小說裏有許多可愛的戀愛的情節不過他一會兒就轉到我們這個現代經濟組織下一切悽慘的事實上去了，他也有描繪幸福的篇段，不過他一會兒也就轉到那最殘酷的幾幕的寫眞去了，他的男女主人翁死的時候總是在掙扎中的，

郭紹虞著的中國文學批評史
李辰冬

三

以上都是關於文學家創作時的心理狀態，現在再談到創作時所用的工具—文學，以及怎樣纔可以把內心表現得恰如其當，表現的第一步的工作，當然是選辭，福羅貝爾對他的弟子莫泊桑說，沒有一個完全相同的，如果想描寫的話就得每個葉子都找一個特殊的字眼來刻畫，不然，就不能看出個個落葉子的眞正面目，選辭，是中外文學家都甚注意的工作，所以陸機說『選義按部，考辭就班，抱暑者咸叩，懷響者畢彈，』如果不注意選辭，其結果是『或辭害而理比，或言順而義妨』辭句修好後第二步工作就是謀篇，換句現在的話說，即是佈局，佈局確是作家很重要的工作，愈是想寫一部偉大的作品，愈得注意全篇的結構，紅樓夢，戰爭與和平以及人間喜劇那樣長的著作，而使我們讀者一氣讀完的，不能不歸功於他們的作者是有計畫，有系統『或因枝以振葉，或沿波而討源，或本隱以之顯，或求易而得難』這是陸機對於作者得注意佈局的法說，要不然，弊病就是『或仰逼於先條，或俯侵於後章』(頁八一)第三步擇體的標準，『夸目者尙奢，愜心者貴當，言窮者無隘，論達者唯曠』(頁八一)和第四步宗旨的規律『立片言而居要，乃一篇之警策，雖衆辭之有條，必待茲而效績』(頁八一)雖與現在創作的步驟不合，然並非無其眞理存在，陸機把創作家的工作談完了，最後，又提到批評家的工作，就是把已成的作品分爲類，和每一類的特點在那裏，以他的意思是『詩緣情而綺靡，賦體物而瀏亮，碑披文以相質，誄纏綿而悽愴，銘博約而溫潤，箴頓挫而清壯，頌優游以彬蔚，論精微而朗暢，奏平徹以閑雅，說煒燁而譎誑』(頁八六至八八)實在說，要想詳細地深刻地解釋這篇文章，非得一部厚書不可，因爲他提到了歐洲自『美學』這種學問發生以來種種正在解決的問題巴黎大學心理學教授德拉克魯洼的藝術心理搜集了以往的種種材料，想解決陸機提到的第一部問題，即藝術家的創作心理，現代法國美學家愛蘭的美術的體系就在解釋陸機提到的後一部問題，即每一種藝術的特點在那裏，由此，我們就可以知道中國文學批評的難以整理和郭紹虞先生的著作所以重要，（完）

至於郭先生的治學態度似乎是很冷靜，沒偏見，平心靜氣地將一位批評家的每部作品，從頭至尾，看了一遍然後選出自己需要的材料，然後再把這些材料分類，然後再把這些材料加一種連貫最後，再指出這位批評家理論的來宗去脈，他在自序裏說『在此書中，固然重在材料的論述，然亦多加以論斷的地方，如文筆之辨析，八病之解釋以及古文家與道學家所論文與道的關係等等，均不敢自以爲是甚願得讀者的指正，又所加論斷，實際也等於說明，我總想極力避免主觀的成分，減少武斷的論調，所以對於古人的文學理論，重在說明而不重批評，即使對於昔人之說，未能愜懷，也總想平心靜氣說明他的主張，和所以致此的緣故，因爲，這是敍述而不是表彰，是文學批評史而不是批評，總之，我想在古人的理論中間，保存古人的面目，至於是否眞能做到這一步，那是另一問題，不過，我的態度，我的希望卻自信是如此』批評一件東西，得對於這種東西有深刻的了解後，纔可下筆，像我們這樣對於中國文學批評史完全的門外漢，而且只把人家的東西讀兩三遍的，即令有所不滿，也不敢加以指摘，現在只有將我們對於這部書滿意的地方，寫一點讀後感，使讀者知道要做一部有價值的著作，實在不是一件容易的事。

寂寞村莊（三）
陶東朔

（八）

少女對着鐸並未加刻苦的反感，雖然當時閨却沈默着我掉了個皮帶，是昨日掛在牆上掉下來的！

鐸的手摸着地下的帶，更摸遍了少年的女郎的腿和—數日來伊的精神更戰慄了後來終于因鐸柔和的態度把地征服，鐸的心只有迷惑在村落中姑父姑母睡着—坦然的睡—年老的人，只是個習慣了！然而正是給兩少年的男女的機會，

月，夜，靜悄，燈淡，情能勝過理智，在一分一秒，閑無理智的，半瘋的，未加思考，雖爲情，不自主的，被少年摸遍了全身，鐸更若冒險戰慄，在嘗試第一次的快事，

閨第一次自動解去處女的衣，甚至——千鈞一髮的細縫，素日隱着神秘之實，現在只是双方在現露，在一針尖一點的地方，毅然決然的一位少年，被少女決斷了！

這時也許因理智，也許因良心的青罰，也許—

（九）

朝日淡紅，掛在東方，雲霞遮着鳥雲，堆在天邊，鷄高叫着，犬嚎着，宅後的幾株垂楊，飄搖在宅後，滿村充滿了新鮮空氣，日影過隙催促人們起床來！

門首走往便所，閨不出例外，悄悄地起床，妙小的便所，建設在草房的東邊隙地用磚落成三尺高些，頂天是露天，鐸多是留神隔時蹲在牆根，呆在臉又伏在牆邊，妙齡少女的衣襟，曾被鐸看過百次以上，最後曾窺得少女的臀部，是在七月黎明的雨天，

（十）

消息並沒有傳到姑父的耳內，實事除去本二人外更沒有別人曉得，而二人的感情竟斷絕了！兩月的期間斷去消息，後來終于因理智勝過往事！

甚麼的原因？使老人家知道七八分呢？老人家以古禮四書五經的話曾對他們說！

爲男人當守着禮義廉恥去作—

做些功名建些事業苦讀聖人的書，一定會得着修身齊家的大道理，

爲女人應當守着三從四德夫婦唱和，男女不通，守在閨房中，將來作爲賢妻良母才對決不可—

教訓的話送入二人的耳內覺悟了往時種種的錯誤，今有一個新的軌道，然而二人有時在戰慄—險些入了迷途成了千古的恨事，有時會喜悅着脫去情網，鐸對少女曾作最後的通信，

閨，

你不要苦惱，以往種種作爲夢幻，以後種種作爲我們新生活的開始，某日蒙你高見，不然我二人將變成卑陋的狗男女—現在平安了祝你將來的生命在高超，

閨讀完後並未表何意見，也曾作個回答。

鐸，

你也是明白人，能够覺悟在立刻，以往種種過去了！無論如何你我還不失爲處男和處女，最後希望你的覺悟要持久！

兩封信作爲二人以往的結晶，有時在秋霜螢火旁無犬聲無車馬聲，只有冷壁孤燈的村莊裏聽得高吟誦讀聲，

『禮義廉恥人之端也—無廉恥之心非人也—』

『—烈女有傳彤管有芳—』（完）

秋夜
逸吟

長空雁陣一行書，蕭瑟西風冷敝廬，笛韻傳來三徑外，蛩聲唱罷五更初，月臨午夜星光澹，樹到深秋葉影疏，四望蒼茫尋去處，徘徊前路竟何如，

斜陽已下碧窗西，天近黃昏路欲迷，閃鑠星光逼月冷，蒼茫暮色覺雲低，空聞鐵馬驚殘夜，未見流螢過小溪，踏破吟鞋情黯淡，算來只贏幾痕泥，

白帽子
血鵑

—相見曾如不見，
存情還似無情！
司馬光

鵝毛似的大雪，整整下了一天，傍晚的氣候，格外覺得嚴寒了，院裡的枯樹，在搖曳着銀條，地上一片雪白在映耀着嚇人的寒光，牆頭簷角的積雪，有時被風吹起舞在空中，一切的物類，全在瑟縮靜寂，被冬之威所征服了，

我扣湘們一同由飯廳裡走向宿舍來，

『啊約好冷！』秉首先跑進房去，我也跟着走了進來，眼鏡上起了一層薄暈，先回宿舍來的衡，正在吃橘子，見我們走進來，便站起說，

『請吃請吃，助助消化』

湘吸着一技紙煙，躺在沙發上，搖着頭高聲念道『如此良夜何』

『湘又酸起來了』衡滿嘴嘲着樣子，

『正經話，設法消遣是眞的』湘站了起來，

『消遣還要設法嗎？』我笑着坐在床上，

『我有法子消遣』秉由牀上坐起來，手裡在拿着報紙，搶先說着，

『你且講來』湘又搖着頭，像個在唱戲的神氣，

『××……』

『無聊，不通過』湘合着眼搖頭，

『那你另請高明吧！』秉見自己的提議不通過，又倒身躺下仍舊看報，

秉生氣了，罰我！罰我請看電影『湘又吐出一口濃烟來，

『贊成，贊成』衡首先這樣說，

『這樣冷的天氣我不去』我實在有些怕冷，

『湘今晚既然肯大破慳囊那麼我付來回的汽車費』秉放下報紙，站了起來，

『我搖着頭，多數通過，不容你不去了』衡走過來對我說，

『時間也還早啊！』我看看手表，

『青年會有閱報室可坐，早去又何妨』湘拖着似念白的調子，

秉已按電鈴叫茶役叫車，我們也就跟着換衣服穿外套，

…………

汽車開到青年會門口，我們連貫走了進去，閱報室裡的人，已經很多，湘先發現了幾個空椅子，我們一同坐下，

『薇你回頭看』湘很愼重地向着我說，

『什麼？』我回頭看見幾個女學生正在那邊談笑着，

『什麼希奇』我轉回頭來，

『薇，不要假充道學先生了，看看怕甚麼呢？』湘在譏笑，

『留神人家聽着』我不放心又回頭去看，

『聽見又怕甚麼？』

『如何』後面幾個女郎，果然停了談話，我在抱怨湘的粗魯，

『畏首畏尾，身其餘幾』衡以老前輩自居似的，

『衡，你來一手我們看看』秉笑了，

『老夫老矣！』衡抬手摸着剛刮淨的上唇，

『神氣討厭』我指着衡，大家全笑了，

『時間到了，買票去』湘站起來，我們也都站起來，閱報室裡的人們，隨着我們走出來了一半多，幾個仍在看報或看雜誌的人們，抬頭注目，送我們出去，

歸來
白野月

我踏着綠風歸來，
燕子在問，
『野月！你帶來了什麼？』
我回答了一朵微笑的寂寞，」

◇

丟掉的一片風情，
燕子又迢遙的拾來，—
我染了黑暗，
一條渺小的心影呀！
我失了更好的心情，
一束淡影，玖瑰牀上的希望！像
軟風化在清水的波動，

◇

我踏綠風歸來，將乘黃風歸去，
燕子再問，
『野月！你帶去什麼贈禮？』
一團秋風！輕俏的悲哀，

桂枝香（甲戌中秋）
贅龍

清光無極，問玉宇瓊樓，今宵如一，秋色傳來天上，桂香飄溢，微風庭院搖花影，憶嫦娥，愧無飛翼！綠鸞何處？文簫已矣！默聽蛩泣，

◇

更不必重聆水調，只悽切蒼涼，到耳長笛，樽酒還和露飲，對長空碧，別離可奈團圓月，起低徊，無限愁憾！何堪重記，激昂慷慨，豪情如昔，

中國作家李長之
—是一個穩健持重新進批評家—原名李長植月得稿費八十元

以穩健持重著名之新進批評家李長之，原名爲李長植，山東人，畢業於濟南一師，今爲清華大學國本之肄業生，李和當今詩人藏克家甚莫逆，身材矮瘦，額寬腮瓜，近視眼，不認識他，你當面遇到了都會錯過，批評家之貌如此而已。

半月前，一個朋友說起他『長之月入稿費八十元生活挺忙』從他的文章散見於各副刊各雜誌上推測，這話大概不會有假。

因清華少壯派文人退出文學季刊，『另組文學評論』李先生即爲其中堅份子，雄心不很小，希圖以『文學評論』佔領文壇之一角與所謂大型刊物相抗衡，

秋思
林丁

幻想那白雲的茗味嗎？
渾沌的生涯已浸於澹泊感了」

◇

將名利的羈絆扯落，
像山鶴蟄居於幽邃的深谷」

◇

覓一盞古潭，以透明的軟被
掩蓋住我善感的心

◇

讓楓葉蹁躚於多厲的風中吧，
讓寒蟬悲吟於漫漫的長夜吧」

◇

也許有更多感傷人的事，
却不能再動乎我恬靜的心，

名著介紹
離婚
老舍　(11)

第三

太陽還沒出來，天上浮着層灰冷的光土道上的車轍有些霜跡，駱駝的背上與項上掛着些白穗，鼻子冒着白氣，北平似乎改了樣兒，連最熟的路也看着眼生，屬大，安靜，冷峭，馴順，正像那連腳步聲也沒有的駱駝，老李打了個哈欠，眼淚下來許多冷氣一直鑽入胸中，特別的痛快，

越走越亮了，青亮的電燈漸漸的只剩一些金絲了，天上的灰光聚上些紫力的紅色，

太陽似乎不大願意痛快的出來，及至出來，光還是很淡，連地上的影子都不大分明，遠處有電車的鈴響，

街上的人漸漸多起來，人們好似能引起太陽的熱力，地上的影兒明顯了許多，牆角上的光特別的亮，

換火柴的婦女背着大筐，筐雖是空的，也還往前探着身兒走，窮小孩們扛着喪事儀傘的竿子，一邊踏拉着破鞋疾走，一邊互相叫罵，這也是孩子！老李對自己說，看那個小的，至多也不過八歲，一身的破布沒有一塊够二寸的，腿肚子，脚指頭，全在外邊露着，髒，破爛，罵人罵得特別的響亮，這也是孩子！老李可憐那個孩子，同時不知道咒罵誰纔好，家庭，社會，似乎都該罵，可是罵一陣有什麼用呢？往切近一點想吧——心中極不安的又要向誰道歉似的，先管自己的兒女吧，

走到了中海『海』中已薄薄的凍了層冰，灰綠上罩着層亮光，橋下一些荷梗與短葦都凍在冰裏，還有半個破荷葉很像長銹的一片馬合鐵，迎頭來了一乘彩轎，走得很快，一望而知是到鄉下迎娶的，所以發轎這麼早，老李呆呆的看着那乘喜轎，神秘，奇怪，可笑，可是，這就是眞實，不然，人們不會還這麼敬重這加大的鳥籠似的玩藝，他心似乎有了些骨力，坐彩轎的姑娘大概非常的驕傲，不向任何人致歉？

他一直走到西四牌樓，一點沒有上這裏來的必要與預計，可是就那麼來到了，在北平住了這麼些年了，就沒在清晨到過這裏，猪肉，羊肉，鷄，活的死的魚，死的活的，各樣的菜蔬，猪血與葱皮凍在地上，多少多少條鱔魚與泥鰍在一汪兒水裏亂擠，頭上頂着些冰凌，泥鰍的眼睛像要給誰催眠似的瞪着，亂，腥臭，熱鬧，魚攤旁邊吆喝着腿帶子『帶子，帶子，買好帶子』剃頭的人們還沒來，小白布棚已支好有人正掃昨天剩下的短硬帶泥的頭髮，拔了毛的鷄與活鷄緊臨的放着，活着的還在籠內爭吵與打鳴兒，販子掏出一隻來，嘎——啊——嘎沒打好價錢，拍的一扔，扔在籠內，半個翅膀掩在籠蓋下，嘎！一隻大瘦黃狗偷了一掛猪腸，往東跑，被屠戶截住，腸子掉在土上，拾起來，照舊掛在鐵鉤上，廣東人，北平人，上海人，各處的人，老幼男女，都在這腥臭汚亂的一塊地方擠來擠去人的生活，在這裏，是屠殺血肉，與汚濁，肚子是一切吞食了整個世界的肚子！在這裏，沒有半點任何理想，這是肚子的天國，奇怪，尤其是婦女們，頭還沒梳，臉上掛着隔夜的泥與粉誰知道下午上東安市場的也是她們

老李這是頭一次來觀光，驚異，有趣，使他似乎抓到了些眞實，這是生命，吃，什麼也吃人確是爲麵包而生麵包的不平等是根本的不平等，什麼詩意，瞎扯！爲保護自家的麵包而餓殺別人，和爲爭麵包而戰爭，都是必要的，西四牌樓是世界的縮形，那羣男女都認識這個地方，他們是眞活着呢，爭爲肚子活着，不爲別的，張大哥對了，爲肚子而戰爭最切實的革命　也對了，只有老李不對，他在公寓裏住慣了他纔以爲公寓裏會產生炒木犀肉與豆腐湯，他以爲封建制度是浪漫的史蹟，他以爲階級戰爭是條道路，他不曉得這塊帶腥味的土是比整個的北平還重要，他只有兩條路可走，去空洞的作夢，或切實的活着，後者還可以再分一下，爲抓自己的麵包活着或爲大衆爭麵包活着，他要是能在二者之中選定一條，他從此可以不再向生命道歉

牌樓底下，熬豆漿，杏仁茶，棗兒切糕，麵茶，大麥粥，都冒着熱氣，都有股特別的味道，切糕上的豆兒，切開後，像一排魚眼睛，眞着人們來吃，

老李立在那裏，喝了碗豆漿，

二

老李決定了接家眷，先『這麼』活着試試，可是始終想不起什麼時候下鄉去，

張大哥每天早晨必定報告一些消息『房子定好了，看看去？』

『何必看，您的眼睛不比我的有準？』老李把感激的話總說得不受聽了，好在張大哥明白老李的爲人，因而不但不惱，反覺得可以自傲，

『三張桌子，六把椅子，一個楡木擦漆的——漆皮稍微有些不大好看了——衣櫃暫時可以對付了吧？』第二天早晨的報告，

老李只好點頭，表示可以對付，

及至張大哥報告到茶壺茶碗也預備齊了，老李覺得非下鄉不可了，

張大哥給出主意，請了五天假，臨走的時候，老李囑咐張大哥千萬別向同事的說這個事，張大哥答應了決不走露消息，

老李從後門繞到正陽門，想給父母買些北平特有的東西，這個自然不好意思再向張大哥要主意，只好自己去探險，走了一身透汗，什麼也沒買，最大的原因是看着舖子們眼生，既不能拒要的決定買什麼，又好像怕舖子們不喜歡他的照顧，一進去也許有被咬了一口的危險，最後，還是在東安市場買了些果子，雖然明知道香蕉什麼的並不是北平的出產，又添了六個陳嘉庚的罐頭，商標的彩紙印得還怪好看的，

詩鐘

秋山（鳳頂格）
秋水長天渾一色，山河大地壽千年，
秋高氣爽煙雲斂，山瘦石嶙草木稀，

雪梅（雁足格）
莫笑浩然空踏雪，須知和靖好吟梅，

交通銀行
收兌哈票廣告

逕啓者查前奉黑吉各官銀號及邊業銀行所發行之各種舊幣按照舊貨幣整理辦法已於本年六月三十日以後失其通用之效力敝行所發之哈大洋票遵照舊貨幣整理辦法雖尙保有今後三年間通用之效力惟敝行爲求民衆交易之便利及促進幣制統一起見凡持敝行哈票來敝分支行兌換者均可按照法定換算率一律兌換國幣恐未週知特此廣告

鶴岡煤礦公司變更股票單位通告

爲通告事案查本公司九月十一日臨時股東會議決變更每股股額將原來每股國幣十二元歸併爲每股國幣五十元所有原股內適合變更股份即換給新票其不適合之零數由各股東間互相讓渡使合於新股份單位時換給新票並限至九月十六日至十二月底止爲換給新股票期間倘於期限內未經提出者一律彙齊拍賣各在案務希各股東在規定期內至哈爾濱道裡商市街三十六號本公司辦理事關個人權利幸勿遲誤除分函外特此登報通告

北平墨古齋字畫處分號廣告

本號專業字畫法帖古玩珠翠禮品等物今由北平各府收來各物甚多聲明價廉出售並聘來工師專裱古今名人字畫手卷法帖代刻石碑墓誌工精價廉倘蒙惠顧無任歡迎

新京頭道溝三笠町四丁目

墨古齋　啓

營業科目

經售各國著名藥廠　家庭良藥　醫療原料
注射新藥　血淸苗漿　醫科器械　衛生材料
膠皮製品　化粧香料　各種藥皂　各種染料
應有盡有　批發零售　價格低廉　望祈賜顧

日本賣藥株式會社
大連支店　大連市浪速町一百四十七番地　電話 代表 六一三〇番 長 六一三九番
奉天出張所　奉天加茂町十六番地　電話 三二一一番

光園社照像館

本館以最「熟練」之技術而且以迅速廉價懇切爲目標

新京日本橋通二六 電話四八七七番

勒吐精代乳粉

育嬰珍品
無異母乳

「今伊終日嬉躍矣！」

此語每指食勒吐精代乳粉之小兒而言諒君必常聞之以勒吐精代乳粉餵哺之小孩其精力必充足而消化器官毫無阻凝蓋此粉之製造方法特別研究使小孩食之易於消化

樣品券

奉上郵票十五分請寄勒吐精代乳粉一樣罐育嬰指南一冊及量粉匙一只此致瀋陽日本站渾速通卅九番地英瑞煉乳公司

姓名

住址

固拉普 双美人牌牙膏

世界的品質
近代的香味

東京大阪 中山太陽堂本店謹製

蒙滿洲國皇室採納之光榮

「賢友」「菊泉」乃酒中之王今日一嚐果知此酒之美妙也

請看看滿洲造酒株式會社釀造出來的眞正紹興酒我們要是喝了就不想喝別的酒滋味非常的好極啦！請大家試一試就知道了！

日滿合辦 滿洲造酒株式會社

奉天西區南二路三十七番地
日滿合辦 滿洲造酒株式會社
電話 六一七三番
奉天私書函第七五號
撫順支店撫順糧棧街一番地
電話 一二三八四番
撫順私書函第二九號

濟人壽世

除一切傷風之靈藥

感冒消熱丸

一包十錢

效驗

專治感冒、流行性感冒、本感冒之頭疼、牙痛、腦氣筋痛等症

用法

一日二次冷水服用

本股份總公司係大日本國內賣藥始祖開設淵源實在三百多年前本公司棟選自運泰西各國原料藥材修合分劑而製藥之進步大有一日千里之概業蹟累年發達信用越加擴大工廠充實所有一切機關特聘著名醫藥博士專門藥劑師完備最新優秀卓越凡有器機仔細化驗精製家用補身治病各種丸散膏丹良藥如今監製數百出品銷路甚大普遍世界到處各勸業展覽會頒給褒獎不勝算數感激不盡如蒙賜顧中文英文函購隨到隨答決不延誤無論零躉批發一律歡迎希與本公司接洽爲荷

大日本富山市梅澤町
總發行處 股份有限公司 廣貫堂謹啓

新京大馬路東六馬路西口外迤北
滿洲國總批發 大同舍

國鐵沿線之匪況
比較上年已減至三分之一
匪團不難滅跡

（奉天十四日電）國鐵沿線之匪賊，因日滿軍之協力討伐及愛護村民之側面的幫助，最近匪數大減，鐵路方面之匪害，較上年減至三分之一，旅客之死傷者，較上年度三月至十月之一百四十六件，本年度僅出六件（此外自動車路七件）誠有隔世之感，按十月本爲匪賊蠢動最盛之時期，被害僅有八件，又十月中，國鐵沿線被害狀況如左，

△奉天鐵路局
匪賊出現回數百卅六件，匪賊總人員一萬四千九百人，鐵道側被害一，住民側被害卅七，

△新京鐵路局
匪賊出現回數百五件，匪賊總人員二萬二千九百五十人，鐵道側被害一，住民側被害六十三，

△哈爾濱鐵路局
匪賊出現回數百廿七，匪賊總人員萬六千九百人，鐵道側被害四，住民側被害六十七，

△洮南鐵路局
匪賊出現回數百六十六，匪賊總人員六六〇，鐵道側被害二，住民側被害百廿七，

△合計
匪賊出現回數五三四，匪賊總人員，六一，二五〇名，鐵道側被害八，住民側被害二百九十四，

△鐵道側被害比較，本年三月至十月八件，上年廿一件，去年三月至十月百廿件，

滿日兩軍努力
吉林東北地區將肅清

（哈爾濱十四日電）若山〇團麾下各地討伐隊及共同作戰中之谷〇團麾下各部隊，忍飢冒寒，進軍密林地帶，追擊殘匪，以期潰滅其根據，匪方因失落共最後根據地之山寨，且遭日滿軍之急襲，以致餓死與凍傷者續出，河邊，山谷，到處有此等逆徒之屍體，吉林東北之地區之匪患，肅清當在不遠云，

追擊潰散匪賊
吉林討伐隊之奮戰
風雪中勇敢健兒

（圖們十四日電）討伐第〇〇戰鬪司令部發表，十一月九日午前十時，南部討伐隊金子部隊，於小三岔口東北方冠底，拉子西方發見共匪約三十名，當即追擊此匪於東北山地，而焚燒房屋三十四間，彼等根據被滅又料想東方八人溝附近一帶爲著名共匪潛伏地，雖積雪尺許，且入人跡尖至之大密林，而討伐工作，不稍困倦依然進行掃蕩中，

商工實業視察團
奉天參加者十名

（奉天電）大連實業協會主辦之赴日商工實業視察團，爲徵集團員，曾函奉天市商會，通和所有境內之大商家，一體參加，以便視察，市商會已通知各縣商會並市內各大商號，一切赴日手續及旅資並視察之意義，頃聞各商號加入者，尚屬無多，所加入者爲各縣商會長共十人，由奉天市商會長方旭東率領，擬於本月十五日，先赴大連該社報到，再約偕共他各省市參加人員，一齊東渡，此次赴日視察期日，聞已預定爲三個禮拜，返回期約在下月七日前後云云，

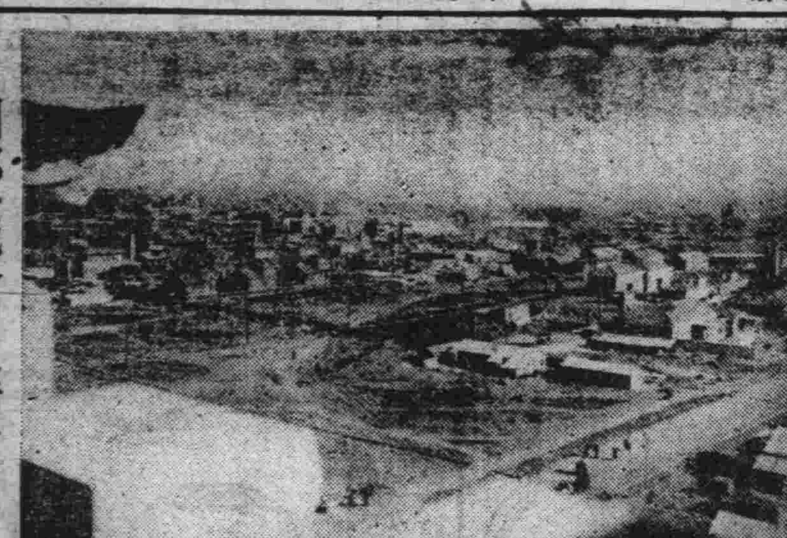

國都建設中之街市
▽…康德會館樓上之遠望

圖們公園 行將實現

（圖們十四日電）朝鮮北道評議員山本悅藏氏，以圖們郊外守滿江畔風景絕佳地雖丘陵，而廣闊可數萬坪，劃之以作私設遊園，一俟完成尚圖擬作圖們公園開放之計劃，各方面感謝下期共實現，

皇帝陛下改期
駕幸關東軍司令部

滿洲國皇帝陛下前預定本月十七日上午十時駕幸關東軍司令部，茲改爲上午九時五十五分云，

因氣象對于無線電之影響
滿鐵以五年計畫研究
設置大規模受送信所

（大連十四日電）滿洲氣象天候，及於無線電之影響爲如何，按氣象學的與日本顯著差異之滿洲，各方面研究尚未開拓，依然擱置，故滿鐵計畫部，以五年計畫從事研究，並以無可再緩，遂於明年豫算以十五萬圓，在南關嶺附近，設置規模較大之送受信所，以中央試驗所岩竹電氣課長爲中心，着手研究其研究中心顯目，爲飛行機與地上所謂空陸通信，及與疾走中汽車通信等，皆有關于氣象的研究者，關東軍對於此項研究深爲讚許，以爲全幅援助者，

中國報界名宿
史量才氏遇害
上海申報、新聞報總經理

（上海十四日電）當地第一流之中國新聞申報、新聞報總經理史量才氏十三日偕家屬及友人數名乘汽車由杭州出發，行經滬杭國道赴上海之途中，午發二時半於大寧附近，突有暴漢六名襲擊，當場殞命，其原因觀測或因最近該氏經營之申報及新聞報帶有左翼的色彩，致爲右翼威脅政治家所仇視云，

福民劵 四五獎號

△四彩（廿三號）
一、二二七 二四、一〇九
一、三三七 三四、八七一
三、五一六 三五、六九〇
六、九九五 三六、六五五
九、一六〇 三七、九九三
九、一六九 四一、二三三
一三、八六七 四一、七六
五 一五、五四〇 四五、
七九四 一八、六八〇 四
五、八七四 一九、七四二
四六、四〇五 二〇、八二
六 四七、一八六 二三、
三六五
△五彩（四十八號）
二四、三二〇 三七、一四
八 一〇、〇八〇 三五、
三二六 一三、〇三三 四
一〇九 二、九六四 二
三、〇一八 一二、六四四
三七、一二四 四〇、四一
一 四三、八九四 二〇、
七二三 四九、一六四 四
六、六〇一 二九、六八五
二、五八〇 三、〇一八、
二二、四四六 七、六二〇
一一、九九九 一六、二二
四 九、六七〇 二一、八
六四 三七、四一六 三三
一〇九 七、七七〇 一二
五六五 三三、二二三 四
八、一九四 四四、五二五
二、六七四 三八、八六九
四一、五〇六 三九、三二
四 二四、五五三 八、九
六〇 九、六九九 三八、
六七三 二五、八二八 三
八、〇〇六 一一、七六八
四三、九七〇 三四、七〇
〇 四一、〇五一 三八、
一一八 三八、九五一 一
七、六四〇

福山部隊 擊退九標匪

（哈爾濱十四日電）在氷天雪地中繼續行討匪之谷〇團奧村部隊所屬福山部隊，於十日午前八時，在東寧東方八里之地點，五道溝附近，遇九標匪團五百，交戰一小時後始擊退，燒毀匪之山寨三處，鹵獲兵器彈藥甚多，此役一等兵菊池末吉氏負輕傷，

◇法◇院◇旁◇聽◇錄◇

臥龍村馬被羣劫
兩弟兄是否海龍夥件【下】

問、丟馬的一共不是九家嗎
答、是，不過我丟的馬最多
問、朱紹合在你家當差嗎？
答、是，
問、你們說的都眞嗎？
答、都是眞的不說謊，
、傳朱忠武上庭
推事當令朱紹合證明的話，重述一遍，遂向朱忠武說，
問、你都聽了嗎？
答、聽見啦！
問、別的沒有說吧？
答、販馬都是眞的，不過那八匹馬是我撿的，不是搶的請法官明斷，
問、你怎樣撿的？
答、在二十六下午打柴撿的不是當胡子搶的，旁的沒有說的，
問、二十六當天你就趕上新京來的嗎，
答、當天就趕新京來，我維是拾的不敢說假話，
、傳朱文忠上庭
問、你是朱忠文嗎？
答、是，
問、你同朱忠武一同上京的嗎？
答、不，聽說我兄弟撿着馬後追上來，敎他還人家去，
問、爲什來一直到新京都沒敢露面呢，還分住在店裏一直等到被抓住，一到了法院才說敢露開呢，
答、我們是敢他露開，我兄弟不聽話，
問、誰告訴你說你兄弟拾住馬了呢？
答、村裏莊稼人吳喜齡他遇見了，法官這都是眞話，不敢說謊，
推事當問被告律師有何話說
被告律師起立發言，認爲原告二次開庭，所言皆是推測毫無事實根據，請庭上仍當蕭實判斷事實，發言已畢，推事當宣諭判押退庭，調查證據後再審訊

圖寧線工事本月完成
臨時營業計劃
來年春延至牡丹江

（大連十四日電）圖們牡丹江間五十二公里之圖寧線，鋪設道軌，本月內即可完畢，而圖們建設事務所，亦同時遷移牡丹江，聞現在圖們，老松嶺之臨時營業，亦預定來年初春延至牡丹江云，

二年度之種罌粟區
奉省爲長白安圖

（奉天電）關於我國栽種罌粟，乃經官方每年均指定種植地區，玆康德二年度，種植者已由民政部通令週知，全國共卅一處，而奉省爲安圖，長白二縣，餘吉林十三縣，熱河十四縣，興安兩分

日本大元帥陛下
在高崎練兵場
舉行大觀兵式

（高崎十四日電）在兩毛平野之大演習，以十三日而竣事，於夜雨初晴已見碧空之十四日午前九時，大元帥陛下親臨高崎練兵場，當有五萬精銳於陛下御前列隊進行，並有百餘飛機在空中列隊航行，至十一時餘大觀兵式乃完全畢事云

營口僞造 貨幣出現

（營口十四日電）最近營口市內，僞造一角貨幣，發見不少，小賣商人，受其迷惑，十三日又由稅關前屋台店發見二張，當局對其出產所，頗在嚴重調查中，該僞造貨大體分爲二種，其一頗巧妙一見不分眞贋，

洮遼兩電燈廠 改稱奉天分廠

（奉天電）奉省所屬洮南及遼源兩電燈廠，原由吳俊升私款所經營，秋期經奉電燈廠奉命出資接買，今乃改稱奉天電燈分廠，仍照舊放電云，

新京日警察署
開始無電事務

新京日本警察署，擬行設置無電，現正整備諸般，機械於本月下旬或下月初旬，開始無電事務，移樓上之衛生課於樓下，一切無電事務，均在樓上辦理，

滿鐵舉行幹部會議

（大連十四日電）十四日午後滿鐵幹部會議，關于奧地社宅新築之件，大綱已見決定，家族津貼，在勤津貼改正之件，尚未決定，再於下次幹部會議討論之，

募集兒童電氣畫

文教部學務司，爲振興兒童電氣印像深趣起見，特向全國小學校，募集兒童電氣自由畫，限於十一月末日送到部，經該部審定後，幷分別贈予獎品云，

吉林教育廳派員赴日 視察社會教育

（吉林十五日電）吉林省教育廳，爲養成社會教育指導員起見，特選張德壽君等二名以一年期限，赴日研究及調查日本之社會教育狀況云，

蘇俄派妙齡女子
入滿暗中活動

（奉天十四日電）蘇俄極東〇〇〇部以二十歲以上至三十歲精通日語及英語者之俄國女共產黨員百名，自九月初即集於海參崴從事訓練諜報事務，以作對滿工作之一策最近此等女工作員以斯可拉弗夫爲偵探長潛入滿洲國內充諜報機關，聞似已起手活動之模樣云，

鄭成功十二世孫
鄭旭氏渡日

（東京十四日電）明朝忠臣鄭成功十二代之遠孫鄭旭氏（卅四）於十三日夜，來抵東京，係因以大隈信常侯爲會長之鄭成功事事績顯彰會，擬在東京福建臺灣，同時建設顯彰碑，故同氏被請來日，按鄭成功係日人母，明人父，明末之忠臣，其子孫，統治臺灣約三代，今其遠孫鄭旭氏來日，於今後日華兩國親善上當大有補益又同氏目下任福建軍事公署陸軍上校之職云，

由鎭江山 移祀新京 遺骨卅二體

（安東十四日電）在鎭江山納骨堂暫厝之英靈遺骨卅二體規定移至新京忠靈塔合祀十四日午前十時在納骨堂前行盛大移骨式祭，午後八時三十分發當地送至新京，

佐藤中將 圖們歸任

（圖們十四日電）慰問敦化方面之軍隊，並爲慰問傷病兵而出張之獨立第〇〇隊司令官佐藤三郎中將，十二日午前九時廿五分，乘列車歸任圖們臨時〇〇司令部，並護送在寶江附近戰鬪，遂至名譽戰死之赤井上等兵遺骨，歸于原隊，

今夏安東水災
損失判明

（安東十五日電）本年八月十八日安東之水災，滿洲街之損害，最近精細的調查已定大體如左，死者二百四十七名，浸水房屋一萬九十十六戶，倒壞房屋九百十三戶，建築物及其他損害總額，四百二萬七千餘元，此中木材業者所受之打擊，流失筏本八十四，約四十萬一千元，

阿久津部隊 歸＝齊

（齊齊哈爾十四日電）吉林省內剿匪出動中之滿〇團，阿久津部隊，〇〇名，于十四日午前十一時廿分凱旋齊齊哈爾，滿〇團長，內田領事共他滿日官民多數出迎於站前

（齊齊哈爾十四日電）滿〇團及川部隊曾任北鐵沿線〇〇駐屯警備該地附近，十四日午前十時五分，自高橋團長及滿日官民多數出迎中，歸還齊齊哈爾，

前交通部總務司長
迫氏杳如黃鶴
知友各方搜查

因夫人之猝死事件，遂辭交通部總務司長之要職歸國之迫喜平治氏，其後之消息遂杳如黃鶴，其歸國，已經三閱月，依官吏定規於本月六日免職，新起用於滿洲電氣公司之重職，而該氏離滿之際託辭歸省故鄉鹿兒島，而其足跡則直詣京都本願寺，其後親戚並知友極力調查其行踪，依然不明云，

德惠擬施行自治制
決開保甲長講習會

位於國都東北之德惠縣，將來於滿洲國內頒布自治制（如日本之町村制）時，其縣內自治事業，當然由保甲長，現在之保甲長在實質上堪稱有學識經驗者，殊乏其人故爲貢獻縣行政之圓滿與發展計，縣當局決開保甲長教育講習會，藉期深造，開該講習會設在縣公署內，收青年訓練所畢業生及其他公吏資格者，擬使之受三期（一期爲四禮拜）教育，

石丸侍從武官
來圖慰問滿日傷兵

（圖們十四日電）我國皇帝陛下，軫念傷兵，特派侍從武官向各地慰問滿日傷病兵士並以視察國軍狀況，現石丸中將，已被派來圖，聞該將軍道經敦化，以十三日午前十一時到之飛行機來圖，

奉市馬車 受於檢查中 均煥然一新

（奉天電）奉市馬車共計三千六百餘輛，警察方面，爲謀各車之堅固，附屬品之完全車體之淸潔，乃於二日以來施行分期全市大檢查，定十七日驗竣，各車主因受車輛之檢查，深恐不合格，均皆另換車帶，故皆煥然一新云，

警察隊 出發棱巡防務

（海城電）縣境六區鶴掌寺警察署長陳萬福，協同駐防之警察隊長王正純，統率警察隊六十餘名，當於月之十二早八時許，一同由駕出發，爲前往境內小亮子溝一帶棱巡防務，搜查匪跡云，

棉花收買所 大宗收入籽棉

（熊岳電）本驛棉花收買所，自蒞劉耐文，姚際唐二君，自蒞職以來，不遺餘力以致所內事務，井然有序，前爲鄉民不明該所眞像，特親赴四屯宣傳一切，俾使鄉民了解，昨聞已公畢返所，起始收買籽棉，一般種棉四戶，均齊集該所求售云，

錦州市場近況

（錦州十四日電）錦州市場，創立當時，消售於熱河之魚菜，占全額之半數，而現在錦州之消售數，約占三成，其餘之六七成，約送往熱河方面，今後頗有望云，

滿洲鹽業會社
大業經綱決定

（東京十二日電）滿洲鹽業株式會社創立準備委員會，十二日開催于常磐，決定左之大綱，
（一）資本金三千萬圓，
（一）工事期間十年，
（一）出產能力年產六十萬噸，
（一）鹽田面積錦州營口附近一萬五千町步更于來月中開準備委員會，當爲具體的細目決定，

（東京特電）關于滿洲鹽業會社設立之件，由關係當業者間，組織事業計畫委員會，十二日商工，拓務，大藏，陸軍四省關係當局舉行第一次協議會，而委員會參考調查圖報告，考究具體案之結果，大體已得成案，將從來經過報告，求關係省間之結論，今後關係省意見一致，至開催第二次聯合協議，尚須時日，或須展至來月，而委員會之企業項目，雖極秘密，微聞比較特務部案減半程度云，

電氣事務
移管完竣
滿電改設新會社

（大連十三日電）滿洲電氣統制結果，滿電爲電車，公共汽車事業之營業主體，該會社組織新問題，今日行重要職員會議「一旦先行解散手續，重立新會社乎」對于此問題須加審議，大約暫仍其舊，一俟與滿洲電氣株式會社分離，電氣移管完竣，再改設新會社，再者新設公司事務，擬以山岡信夫氏就任，大約已具報，須俟政府認可，近

一般各科 隨時應診入院
日曜日 午前中 午後休診
康生医院
新京三笠町 郵便局向角
電話二二二九四番

出售福壽牌秫米
本秫米係用最新式機器毫不借水力完全乾製潔白如雪頗富滋養而其榮養價値優於大米並且味美價廉眞是衛生經濟兩界之至寶矣顧客諸賢請購一試方知言之不謬也

建築工程材料及其他各種貨物
●應主顧之需要由本社專用鐵道岔線保管及裝卸
現在本社設立運送部爲便利　諸君運送起見本社由專用鐵道岔線將建築材料及其他各種貨物保管及裝卸本社貨物場在鐵道北有石鋪道路雖雨雪泥濘馬車汽車容易出入行走亦便利

新京住吉町四丁目四番地
滿洲製油株式會社
電話 二六〇七番 三一五〇番

●在新京城內
▲品質第一主義之牧場出現
▲經本場素有多年經驗獸醫之精密研究監督之下

▲弊號多年經驗獸醫化學研究榨乳及消毒方法精益求精均極注意請諸君放心飲用便知弊號純精之乳恐衆顧不知特此登報聲明
惠顧諸君請來函訂購直接送到

請放心飲用牛乳
完全用蒸汽消毒法
全乳一瓶國幣五錢

新京西三道街一五一
大同牧場
場主 馬先臣 管理人 獸醫 御州吉美

諸位如有放欵欠賬等債務者而不爲支付感覺困難之事時本所爲其代理人不問對方之爲如何人與如何商店願執代爲催促及徵收之勞
本所在當地蒙官廳之許可并在官廳監督之下繼續經營業務十餘年故信用卓著一經委託絕對可使諸位安心也
本所爲豫防諸位之損害於未然之機關也隨時委託無任歡迎
△調查交易人之信用程度△調查各種企業
△調查人事之秘密△代行整理貸借事項

新京中央通十三番地
新京興信公所
電話三三五〇番

新京廣生行緊要聲明
逕啓者敝行前任經理劉銓即劉鳳池又名作衡因侵占行欵已將其個人名[illegible]京西四道街所開設之龍春電影院移轉敝行經營[illegible]明惟該電影院經理楊朝華係劉作衡所僱用[illegible]
新京廣生行啓

大阪商船行輪

●開往門司神戶大阪　□此船有三等倉　▲此船經由廣島　●開上午十時

烏拉爾丸　十一月廿七日
香港丸　十一月十六日
貝格爾丸　十一月十七日
□他古瑪丸　十一月十九日
烏蘇里丸　十一月二十日
▲亞米利加丸　十一月廿一日
哈爾濱丸　十一月廿三日
扶桑丸　十一月廿四日
巳夏德謨丸　十一月廿六日

●開往天津(到塘沽止)
白山丸　十一月十三日

●開往上海福洲基隆高雄　下午三時開
長沙丸　十一月十六日
福建丸　十一月廿八日

●船票發售　滿鐵沿線各站及各埠日本國際觀光局
車船連運票(往復票火車減二成輪船減一成通用期限兩個月)大連門司神戶間輪船票(買往復票返程票價可減二成通用期限參個月)發售
●專屬貨物代辦處　各地國際運輸會社

大阪商船株式會社
大連支店(電話四一三七)
奉天出張所(電話四〇八九)
新京出張所(電話三三一六)

阿波共同行輪

●開往芝罘威海衛仁川下午
第卅六共同丸　十一月十九日
●開往芝罘、青島
第十六共同丸　十一月十六日
●開往天津
長山丸　十一月十九日

本會社代辦山東鐵路及朝日鐵路辦理各種運動一切事務
阿波共同汽船會社　大連市山縣通電話五一〇〇

日本郵船行輪

●開往紐育
那古丸　十一月廿五日

朝鮮郵船行輪

●開往青島仁川
會寧丸　十一月二十日
●開往仁川博多長崎鹿兒島三角
淸津丸　十一月　日

前記輪船出口時日因天候關係或有更變
朝鮮鐵路各站以及本行輪船經過各口可裝與滿鐵連絡之貨物※有上記記號者純係貨船不售客票並可發行前項連絡提單代賣海圖及航海路誌
朝鮮郵船株式會社大連代理店近海郵船株式會社大連代理店大連市山縣通一八一 日本郵船會社大連出張所 電話三七三九、六七一二番
專屬貨物代辦處船票代賣處丸二商會電話四二四六番 各地之日本國際觀光局

近海郵船行輪

●開往營口
宮浦丸　十一月十六日
●開橫濱
淡路丸　十一月　日
膠浦丸　十一月十八日

大連汽船行輪

●開往青島上海上午十一時
奉天丸　十一月十六日
青島丸　十一月十九日
●開往天津(塘沽止)
長平丸　十一月十八日
●開往阪神
煙台丸　十月　日
●開往長崎基隆高雄
山西丸　十一月十七日
●開往新潟伏木敦賀(載客)
河南丸　十一月廿三日
河北丸　十二月一日
●開往安東
濟通丸　十一月十七日
●開往營口
山西丸　十一月廿一日

大連汽船株式會社　大連市山縣通　電話七一三一番
日本國際觀光局中國旅行社

前曾瘦弱不思飲食
現已茁壯善食由於嬰孩自已藥片治療之功也

爲父母者誰不願其子女肥胖康強如上圖所示之小孩一樣但是此孩亦如其他患腸胃失序之兒童也曾體氣瘦弱飲食不思相至嬰孩自己藥片調其腸胃健其內腑伊乃發育迅捷以有今日也試觀其父楊佩聲君之來函即可知其獲益情形矣

楊君寓遼寧安東財神廟街和源泰絲房其來書云「小兒德山身體瘦弱食量微細因昇敝親友等常以嬰孩自己藥片治療其子女疾病敝人亦以此藥餌服服後不久果然食量增加體格健胖數月之乳嬰竟似週餘之孩子設非嬰孩自已藥片之功曷克臻此感謝感謝」

嬰孩自已藥片爲治療乳兒小兒便秘食積肚痛腹瀉痰厥蝈蟲傷風發熱出牙痛苦以及腸胃其他疾病之無上上品各埠大藥房均有出售或逕向上海江西路四五一號韋廉士醫生藥局函購每瓶七角六瓶三元五角郵力免收一切信件可由奉天和記洋行轉上海韋廉士醫生藥局

家庭講演

老學究王先生說。

「諸位請聽、從前孔夫子說過、割不正不食、不撒薑食、大家都以是金科玉律、現在我看、凡是佳肴、非有味の素、便不能食、因爲他是最好的調味東西、不信、儞們試々看………！」

調味精粉

味の素

(味之素)

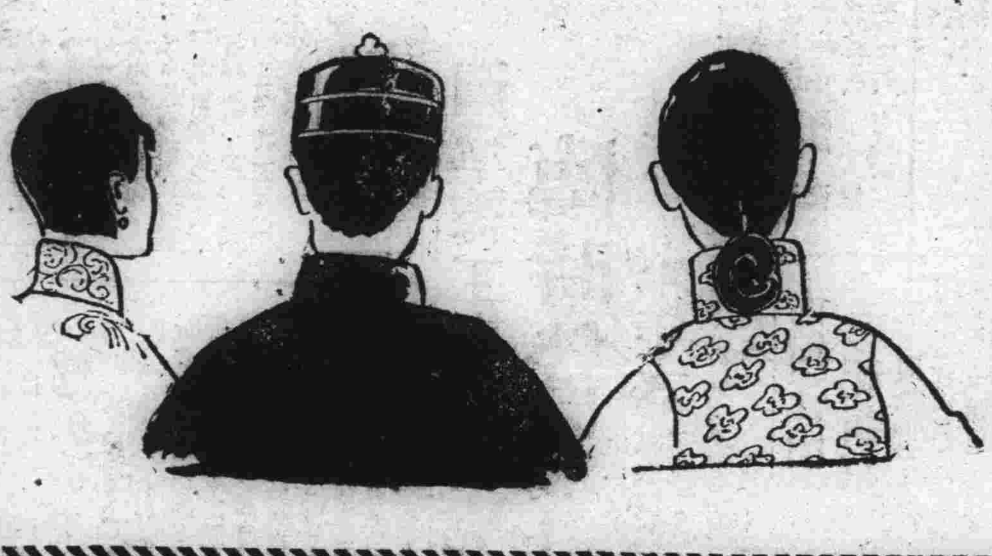

味の素誠應急需
家庭所必備之要品

(C—405)

足球香煙　人人歡迎

煙味美！價低廉！！！得金鎦！贈獎券？

這是　足球香煙的特色　是——吸煙諸君福音！吸

足球香煙不但能得到煙味淸醇定價低廉的美妙還有得赤金手鎦或時新花緞希望積盒內贈品小片湊全「足球香煙味芳價廉諸君請吸必得圓滿」十六張爲一組可至總經理處換赤金手鎦壹只或時新花緞一丈二尺並於小盒內附有多種國幣贈券計五角四角貳角壹角八分四分等得此贈券者可逕時到各菸舖煙床及各代理店購買本公司出品各種紙煙確係一大好福音望吸煙諸君幸早惠顧爲

注意　爲防止假冒計特於十六個字小片內有一張蓋有本公司硬印及經理蓋章號碼騎縫者方爲有效特此聲明

奉天太陽煙草公司啓

代書

民刑事訴訟申請書

日滿登記文件
其他一切申請書

尾崎代書事務所
新京朝日通五號
電話(四)四七九番

滙價低廉・手續簡便
滿洲各商埠地均有莊
新京益發銀行
滬兗山東山西江南河北各省城鎮
分行　大連・哈爾濱

美女芳國　跳舞　新京晚艷
國都跳舞場
三笠町二丁目・電話三八〇六番

中國銀行

全國首創經國之國際匯兌商業銀行
資本　銀元二千五百萬元　資產　銀元八萬五千萬元

營業要目

存款	定期存款	穩固存款　隨時抵借	(利息優厚)
	往來存款	領用支票　收付便利	(手續迅速)
	特種存款	憑摺收付　儲蓄性質	(積少成多)
	中外貨幣均可存款		
匯款	種類	電匯票匯信匯應有盡有	(手續簡便)
	國內	分支行遍設各埠全國通匯	(匯水低廉)
	國外	世界各國均可通匯	(行市克己)
押款		進口出口國外開信用證均可辦理	(助長貿易)
代收款項		本埠外埠國內國外概行承辦	(便利工商)
兌換		中外貨幣日有行市價値克己	(信息靈通)
放款		抵押放款貼現放款	(利息低廉)
通信代理		通信辦事並代顧客辦理國外通信	(扶助工商)
買賣證劵		顧客委託承辦買賣	(服務社會)

南北滿分支行　瀋陽　大連　安東　營口　開原　哈爾濱　新京　吉林　黑龍江　綏化　呼蘭　黑河　(電報掛號六八九二)

脊髓病　神經痛　風濕　骨膜炎

專門名藥療法

四肢麻木骨筋痛痺、腰、脊筋、肘膝關節疼痛、半身不隨、腳腰麻木不動、步行困難、脊骨突曲腐骨出膿、排尿困難等之各患者、都用本妙藥及本療法効果非常著大一見本告白之下、乞從速照會、敝家毫無索價……(贈呈完全自宅療法書一本、乞將本告白及本報名切取寄下爲盼)

日本兵庫縣明石市中町
太平堂脊髓藥本家

鄙人之家庭爲入浴主義每日入浴因使用花王石鹼皆身體强健不受感冒

花王石鹼何以如此良好乎？

◇中性、無刺戟之石鹼也！
作用穩和使汚垢完全脫去、增皮膚之美觀、强健、花王石鹼之純粹度爲世界最高之九九●四%

◇用後又不粘滑之石鹼也！
易於溶解刺激眼目、香料甚强之石鹼使皮膚粗糙、花王石鹼以梓煉法製成故溶解適度、不留粘質

東京・花王石鹼株式會社長瀨商會・大阪

專門齒科　治療補牙
井手齒科醫院
日本齒科醫學士　院長　井手克巳
新京大馬路三九(五馬路口)
滿洲電話四〇七番

新都醫院分院

◎每日診治並無休息
◎每逢星期於日分院發費診治施藥

內外科
小兒科
產婦科
花柳病

分院　新京城裡南大街東邊【五五七七】
院長　醫學博士　饒村佑一
副院長　女醫　饒村貞枝
醫師　女醫　前田
本院　頭道溝梅枝町三丁目東二條通角【電二七六四】

大同報

本報創刊西曆一九三一年
發行人 王[illegible]　編輯人 富彭年　印刷人 賈澤民
社址 新京東六馬路
電話（本日）編輯部四七二四 營業部二〇九六 印刷工場四七二五
報費 一份國幣五分 一個月國幣壹元壹角 外埠郵費在外
廣告價 一行（五號字十二字）一日壹元 特別地位加倍 長期另議

俟討共軍事完竣 蔣氏即行辭却軍職

對大總統之野心仍在勃勃

【南京電】據南京某要人談王寵惠與蔣介石會見內容蔣氏誓於討共事完了後即辭去一切軍職以一平民爲國家盡力今王寵惠將此意旨傳達於胡漢民等廣東派、以選定後繼軍事長官、而慫慂廣東派參加十二月之五中大會、廣東派對蔣氏此種誓言之態度如何、雖尙不明瞭、惟蔣氏托由王氏寄與多年政敵之胡漢民以決心之誓語、當不外乎欲握早晚可實現的憲法規定大總統印綬之野心耳、觀其最近巡歷西北、華北、蒙古以視察地方政情、其於討共事蔵辭去軍職之說諒非虛語也、

寧粵妥協問題

英國公使出而斡旋

【上海電】中央與西南派之妥協工作、以五全大會之延期以可告一段落、實則關係依然複雜、各種勢力及各方策士、仍然時行活躍、政局益覺不安、蔣氏力謀絕後顧憂之妥協、以期作徹底的解決其對策、在免除國際危局與華北及邊疆之不安、對內應先團結、尤與西南派謀妥協如不成功、則擬訴諸武力、王寵惠在北平徵求蔣氏意見九日歸上海、再行南下、與胡漢民等西南領袖議妥協問題、而駐華英國公使賈德剛適於此時屢與國民政府要人會見、不久即赴華南、俟蔣氏由華北歸來、或即出而斡旋與西南之妥協、仄聞賈德剛公使、以最近南京政府漸有親日色彩、對於蔣之因準備西南工作而訪問華北擬行與日本接近之態度、引爲憂慮、擬於此時以伸張英國勢力之意味、而盡力於中央與西南之妥協、蔣之代表蔣伯誠決於十日再赴廣東、觀夫要人之往來、可知對西南關係之緊張也、

滿洲之英國商業

倫敦泰晤士報記事

英國產業視察團潘比卿等一行現已行抵滿洲國之首都新京、連日與各部大臣及財界當局會晤、此團體係英國產業聯盟所派遣、其目的在滿洲地方而尋發展英國商業之機會、故此等會談、并無特殊秘密可言、且潘比卿已曾聲明此行在日、在滿之種種諮詢、并無其他政治上之關係、依目前情況論之英國在滿發展商業之能否成功、胥視共與日本方面合作之程度若何爲轉移、該團在蒞滿以前、特先訪日本、在日時歷受政府當局、及工商金融界領袖之招待、而得實討論增進日英產業合作之方法、然合作之實際成功、當非短期內所能實現、而尤須視察英國製造業者之企圖能否迎合於遠東之相需狀況爲斷、此類視察團體、固可稗益於兩國間之關係、然滿英間貿易之增進、則有待於製造業者本身之努力也、依去年馬高文爵士來東視察之意見、以爲英國製造業者、尙應與日滿產業領袖會晤、而訂定互有利益之協定、此次此團之觀察、似亦有相同之目的、而滿洲國發展之猛進、已予此行以一極有希望之印象、如潘比卿在歡迎席上所云、發展『滿洲國之偉大工作是否需要英國之合作、與其需要至若何程度、當然須由滿洲國政府當局決定之、設滿洲國認爲果需要吾人之合作、則作爲商業上公平之合作、而不含其他之意味』足資佐證也、

中國共軍西進【下】

赤軍主力部隊之西進、亦即是放棄中國蘇維埃政府首都瑞金、也可說是蘇維埃政權西遷是要在貴州或四川覓個新的首都、赤軍放棄中央蘇維埃區域、蔣介石第五次的『圍剿』也就算成功、按第五次『圍剿』的目的、使赤軍全滅、肅清蘇維埃地區、是不用說的了、而他的第一個目標、便是占領、瑞金一帶的中央蘇維埃區域、不過使赤軍全滅一事、僉現在南京軍的實力、是絕對不可能所以成功二字、是很難期待、蔣介石屢次聲言的『徹底的討伐』意思也不外恢復中央蘇維埃區域、逐散赤軍主力或趕入他省、所以這次赤軍的西進、蔣的『圍剿』也算成功可是西進後、赤軍的將來如何、這還是疑問、

據上海方面一般的傳說、中國蘇維埃中央政府主席毛澤東與中國共產黨中央政治局委員周恩來之間、關於赤軍之策略、曾鬧過很激烈的論爭、在江西的毛澤東、主張與南京軍作最後一死戰、在上海的周恩來便主張爲謀赤軍之將來、還是須向貴州西進、後來由中央政治局緊急會議的結果、周恩來之說得了勝利、赤軍方決定而進、並且江西中央蘇維埃區域之赤軍首腦部中、聽信周恩來之說的很多、所以向貴州四川的西進、來得極痛快、其傷一兵而能成功的、也可以說是因爲遵照周派的戰策、但無論如何、侵入湖南省境之赤軍主力部隊、與貴州省內賀龍、蕭克軍聯結、更與四川之徐向前軍合流、或尙須相當時日、

滿洲建國以來 英美商業趨勢【四】

哈爾濱之阿嚇巴托商會一九二七、二八兩年最爲活躍一年之生產額、達數百萬元職工凡千數名、一九三〇年二月以後、乃閉鎖自己之販賣部專搭任製造方面、其製品全部悉引渡於英美煙公司以圖經營之合理化、該會社之資本金五十萬美金、實際投資則不下百五十萬美金機械金物、毛織物、雜貨化學製品等諸商人、以汽車一項爲美國品所獨占、工場用機械類、則受德國品之壓迫、又以圓滙兌低落、日本品之進出、競爭甚烈、近有閉鎖其店舖而回上海者、最近卜內門洋行、源來洋行整理陣容樹立新計畫、但景況不振、交易甚稀、

◇

特產物商英商在外商間所占位置、亞於丹麥、中英東洋貿易公司爲其代表特產界之外兼營船舶業但其商略非紳士的、故招得一般滿人之非難、滿洲市場之根據、在哈爾濱、資本金美金十七萬磅係一九一〇年所開設、因世界的蕭索業務不如昔日之盛有逐年減退之勢、其大連支店、則辦理南卜輪送特產物及該社會哈爾濱油房製之豆餅及豆油之裝船手續及滙兌等事、與丹麥商實隆洋行同爲外商中最有力者、豆餅之輸出、爲該社所獨占、該社哈爾濱工場製品多輸入於美國輸出豆油、昭和三年、實占首位、近時漸衰、蓋由哈爾濱方面輸向歐洲之豆油殆由海參崴回送於大連者、因貨車配給之機會等、殊爲不定、昭和八年、中英東洋貿易公司、輸出於中國豆餅四十公噸、輸出於日本豆油五二公噸、輸出於中國五公噸、大豆則輸出於南洋者九九八公噸、向歐洲者則一一九五四公噸、凡此均由大連港輸出、由海參崴輸出北滿大豆之狀況、則不甚明、近來外商亦有收南滿地方落花生者、八年度由該社大連港運往歐洲之落花生、凡二一〇公噸、船舶代理業則有太古洋行、和記洋行之占優越地位、

金融界、則有香港上海銀行（滙豐銀行）麥塔多銀行各支店、英滿貿易公司等、滙豐銀行、實英國資本之前哨線活動頗爲積極、在滿洲以哈爾濱支店爲根據、管轄奉天大連兩支店、對於特產商之借欵每年實達四千萬圓、至五千萬圓、近以輸出激減額殆減半矣、最近哈爾濱支店之純利益金甚少、業務遽然惡化、故英商現狀、均爲不振勢力、滙行薄弱、其餘諸行規模小、難望大事活動云

最近英本國之對滿關心、已盡一轉期、周圍事情轉好之日、特產商金融業者當大行活躍也、（完）

由窮乏北樺太 脫出俄人之談話

【哈爾濱十四日電】據由北樺太來哈俄人談、該地方物質甚爲缺乏、麵粉十五瓩、七百盧布、雞卵一個二盧布半、豬油一磅卅五盧布、服務人階級之薪俸、月額由百盧布至百五十盧布、一月間食五十個雞卵則罄其所有矣、沿岸常食魚類、而此魚類係國家財產、隨便捕魚、又GPU爲所禁止、乃忍氣受價廉之物質之物質供給、而爲GPU所許可者、先頃亞歷山大羅庫之日本領事館、因搬運石炭、顧用馬車、馬夫謂『雖如何提供、而無飼馬草料、甚爲憂慮』云云、該地情況、於此可見、

甘地 開始「儉節」運動

【倫敦電】據孟買消息、甘地擬於最近開始『儉節』運動、以未舂麥、未製糖等充食物、謂據專家言、此頗有益於人體、由此儉節所得之欵項、甘地擬集之用作『救濟印度農村』云、

劉文島將赴意

【南京十二日電】駐意大使劉文島、歸國以來、僕僕風塵、席未暇暖、刻因公私兩方、均已就緒、決計放洋返還原任、劉氏前於十一日來滬、遍訪故友知交、即候輪赴意大利云、

勿挿足於遠東

美國有力新聞之論調

【紐約電】紐約市薄司特晚報於六日、關於美國國務省對滿洲國石油專賣制度、準備抗議一節、曾有如左之評論、關於對滿洲國石油問題之抗議、吾人希望國務省宜再行考慮、中止抗議之發送、滿洲國是否爲中國之一部姑不論、美國何必鑽入極東之複雜的形勢、美國在極東之商權、絕無賭戰爭之價值、而門戶之開放、徒足使美國招惹煩惱已也、

對西南妥協平行之 南京政府改造策動

歐美派暗地飛躍中

【上海十二日電】南京政府以剿共合作之名目、決定五全大會延期以來、積極的謀對西南派空氣之緩和、而奏效目下寧粵間、表面已成無風帶狀態、與此妥協工作平行者、則有中央內部歐美派之續行驅逐汪精衛之策動、此種勢力、近日俄然有力化

懷柔胡漢民以期西南派反南京戰線之瓦解、其計畫如左

一、推戴王寵惠氏爲行政院長、以作過渡內閣、

二、使西南方面中央委員出席五全大會、

三、汪、胡兩氏專任中央常務委員、或就任適當要職

此與前此四全大會時、排斥胡漢民、使孫科作過渡內閣更迎汪氏以樹立蔣汪聯立政權、而謀改組派反蔣運動之瓦解、蓋屬同一手段、對汪精衛外交政策不滿意之顧維鈞、顏惠慶、宋子文等歐美派巨頭正與蔣氏幕僚陳果夫氏等協力策動、而暗行活躍云

領事裁判權的撤廢 與司法制度之改革【四】

（逹天）

（一）一國有一國之國情、即各有其悠久慣行之習俗、其他如條例、判決、均爲一國法典成立之源泉、今領事審判、遇兩造均係其本國人時固無若何之難題、如當其本國人爲被告、而駐在國之人民爲原告時之案件、則適用自國之法律、而爲判斷、往往有與駐在國之習俗大相逕庭之處、致陷駐在國人民予極不利之地位、因而惹駐在國人民之反感、相爲仇視實非得計、此對於人民計、急應撤廢之理由一、以上係就義務國方面、較著的應撤廢理由而及之耳、至此項審判權之存在、于享有權利國如何、仔細攷察、亦未嘗無害、以下再就此方面而論之、

（丑）對于權利國之不利

（一）上訴困難、現今各國、關于審判制度、雖有四級三級之不同、而其主義、均在與犯罪人以充分辯護之機會則一、蓋人之犯罪、未必惡性隨生而來、大抵受環境之所使者爲多、一但犯法、偵於刑、不但失於過猛、亦大戾改善犯人之意義、況社會情態、無幻不有、司法者如何審愼、亦難免無枉無縱之弊、故各國均以救濟之道、充其上訴、于上級衙門、至於參四、意其罪當于刑、無枉縱與偏頗之弊、今領事審判制、于判決後、除註本國上訴外、併無他途可以救濟而上訴不但繁難、而又耗損過巨、縱能上訴、亦非易易也、此關于上訴之困難也、

（二）行政與司法相混、違反憲政原則、今各國立憲原則大抵多承三權分立之說、餘如行政獨立、司法獨立、立法獨立、各不相侵也、而爲司法官者、可獨立審判、不受其他方面之干涉、今領事審判制領事本爲一商務行政官、兼任司法審判、則與憲政原則、實多未合也、

（三）領事商務官、缺乏法律知識、審判難期於平、領事之設置、本爲管國家之商務、故國家當派遣時、當然注意此項之人選、即只擇商人材、未擇司法人材也、于商務外、尙須審理案件于法律未必能有充分之研究、恐審判案件、難期不背法律、而有正當之裁判也、

撤爾警察

英末選職員充任

【倫敦電】總理麥克唐納今日在衆議院聲明外報所載、英國軍部及外部秘密徵選職員充任撤爾警察談、完全不確、麥克唐納謂、誠然、英政府曾接得許多請求以退職警官充任撤爾警察之要求、但此等要求、經國會詳細檢察之後爲免薦任不相當之人員仍送還撤爾政治委員會審查、據總理所知確悉、近來撤爾警察中共僱用外人二十名其中英人祇二名云、

英法比締結 空軍密約

英外部正式否認

【倫敦電】法報『巴黎米地報』揭載英法比三國締結戰時空軍協作密約、外交部十二日正式否認不准、外部闢謠稱『此種問題從未討論』云、

國內情勢不安 比利時

內閣行將變遷

【[illegible]爾電】因各部長對於財務問題意見分歧及社會[illegible]預算計劃、內閣將於十三日辭職、因局勢如此不安定、金融市上極爲動搖、國家證劵、亦見跌價云、

日英同盟說

如有與軍縮交換之陰謀 日本則反對之

【東京十四日特電】當此軍縮豫備交涉窮蹙之際、倫敦又有日英同盟復活說之喧傳、成爲歐洲政界之話柄、日海軍當局對此見解如左、近來盛傳日英同盟復活說英國政府之真意如何、其得提携其實體惟若含有以日英同盟或日英提携而欲左右日本軍縮根本對策以作交換之陰謀則絕對充耳不聞、若英衷心希望與日本同盟之復活且不反乎日本國策、則日本亦無拒絕之必要云云、

通俗演義 覺世奇談【一〇五】

清溪道人編次　冲和居士評校

第二十二回 叛獄賊市口遭刑 燒香客廟前鬥寶

四

衆人一齊向那大漢道『客官遂年到此、拿些珍奇寶物與我等看、今日有甚奇異之物？乞借一觀、飽我眼福』那漢子笑道『咱們孫州人氏姓關名嘍囉、專出入西番收販珠玉金寶、西番人又呼咱們爲關赤丁、內中番官、也有知道咱家名姓的、今日咱發一點虔心、見東嶽爺爺誕一個頭、便裏帶幾件寶貝吧與衆位香官瞧瞧、也是鬧中奢彩』衆人不約而同的大聲道『妙！妙！正要看客官的寶貝哩』關赤丁双手除下頭上戴的那一頂久經風雨的長簷敞口天青色的老氈帽、對衆人拱拱手兒道『這頂帽子是咱家保護頭顱的眞寶』一個人笑道『這頂破氈帽、在新買時、也不過一二貫制錢、値的甚的稱爲寶貝？』關赤丁笑道『噴！原來衆爺有眼不省貨哩！咱這頂破氈帽雖艶雖不入眼、却來路遠得多呢！咱家當初有一顆滾盤篝月明珠、獻與西洋國主、要索他百十錠銀兩、國主將這破帽子、抵死要與咱家交換咱表若沒有技倆時、怎肯輕輕地將寶貝兮換與他』衆人道『客官且講、這氈帽有何妙處？也令我們明白』關赤丁道『這破帽的妙處大哩沾水不能濕！着火不能焦！寒冬時候戴上、滿頭和暖！盛夏時候貯物、也並不能腐穢列位香官！你們想！一頂破帽、有此大法力、可能算是眞寶嗎？』內中一人道『口說無憑、試出便見眞僞！且與我一戴、看是如何？』關赤丁即將帽子傳遞過來、那人接了、舉手掂了一掂、輕飄飄不上三五錢重、繙開向日眼裏照時、稀漉漉幾莖絨毛、舉起戴來頭上、未及片刻、那人不住的喝彩道『妙哉！妙哉！眞寶眞寶！』衆人問『何以見得？』那人道『適纔東風刮面、覺得凜洌逼人、這帽子果然作怪、戴上去登時頭臉遍身飽暖、豈不是件寶貝』內中有幾個好事的不信、疑是一路撒科演術的、奪過來你我互相試戴果然和暖異常、一齊喝彩稱妙、關赤丁取帽子戴了、對衆道『這氈帽是件死寶、不足詫異！咱家還有一件活寶送與衆香爺瞧、莫要笑話』衆人拍手道『更好！更好！請速賞光』關赤丁急於衣囊內、取出方方一個西洋花布包袱、打開包袱、內中是一石匣、揭開匣蓋、匣中乃一池碧綠之水、水中端端正正蹲着一隻不肥不瘦如雪之白如霜之潔的玉蟹、衆人蜂擁而前捱近細看、那隻玉蟹身圍、長不過二寸、八隻銳脚兩隻巨鉗、細細紋縷、雕琢非常、關赤丁由腰下葫蘆裏取出一莖草來、望匣山拂了幾拂、只見那隻玉蟹、郭郭索索爬出匣來、關赤丁以手接住、放於布袱之上、周圍絕轉、舉起兩眼、四處張望衆人齊聲喝彩、聲如雷動、圍來的人、益發多了、

白金 ハクキン懷爐

暖如春陽

祇有『白金』雖處嚴寒亦不覺慄不但行動如意兼有醫療效果老弱不可不備

用法簡單式樣新穎又合經濟僅消一分錢可保整天懷中暖……冬期至寶！

滿洲定價 金一元八角 金一元二角

總批發處大阪報 矢滿登商會

全滿著名藥房皆售出

9,21

本號係哈爾濱最大之西服商店所支分號因近來天氣漸寒特由總號運到大宗男女小孩皮棉大氅以供各界之需要並有西比利亞法國美國大宗毛皮於狐狸水獺灰鼠等等名目繁多不勝備載並有英國最上呢絨定做西服大氅皆係一九三五年之最新流行式樣裁縫乃由總號帶來之西洋工師監督裁造手工精巧貨高價廉請來一觀便知

設在新京頭道溝日本橋通廿二號

邊特兄弟商店啓

社說

論關稅修正（鐵佛）

滿洲國關稅第二次暫定的修正、業經本月十二日國務會議通過、並經諮詢參議府、茲爲關新稅率已公佈施行、俾明此次修正關稅之意旨、俾社會人士充分明瞭計、分別論列如左、

（一）勤長農工業之發展

我國以農業立國、特產物之輸出、爲滿洲天然一大富源、此外如森林鑛產、及其他實藏、又所在皆是、含蓄量之富爲世界冠、苟能用現代科學方法、努力開發、則一躍而爲東方之黃金國、可立待也、然其主要問題、實有兩項（一）特產物輸出量之激增（二）現代機械之利用、蓋前者可促農村於繁盛、後者足使鑛產普遍開發、利國福民無待贅言、由此即可推知、莫大於是、欲完成上述之兩項使命、初步辦法、應以關稅合理化爲根本原則、此次我政府修正關稅即着眼於此不但對輸出之特產物稅率減輕、而且對於輸入之機械品稅率亦有相當之低減、今後之農產物輸出量激增、而開發鑛產之消費較省可斷言也

（二）裨益商業安定民生

滿洲爲農業國家、已如上述民衆日常生活之必需品、大部份須受外方之供給、於斯時也、若仍持舊政權時代外國關稅之原則、對輸入品、一概課以重稅、結果（一）使人民購買力薄弱、生活上必發生恐荒（二）商業因重稅之影響、必趨於呆滯、而使都市無從實現其繁榮（三）國家收入、又足以減少、其不利實大也、今番修改稅則、爲一掃以前之謬誤、對輸入類關於民生必需品、均酌予減輕、蓋所以求實現民生安定商業繁盛也、

（三）結論

綜上論結、我政府毅然修正關稅、實爲國利民福起見、有不得不然者、並徹底掃除以前排外陋習、而於滿日親善上、裨益非尠、關於手續上不便之舊例、亦加以是正便利商民者更大、一言以蔽之、實王道國家之善政也、

政府制定新關稅率
確立保護產業政策
予滿日兩國經濟關係一轉變
實行獨斷理想的低關稅制度

依此次亘三十五種目、關稅之全面的改正、滿洲國之關稅政策、於日滿經濟關係、認爲一重大轉換移行之跡、即第一次之改正、自滿洲國之產業現勢觀之、關稅以可能的排除保護色彩、斷行一部關稅之撤廢與高稅之減下對於低關稅之理想、表示獨往的自信與誠意、觀此次之改正、

一、從來免稅品小麥粉之新課稅者、

甲、滿洲國內、氾濫於北滿之大豆、使轉而栽種小麥、

乙、北滿之小麥粉工業、於相當程度與以活氣、北滿勿論矣、迄至新京、公主嶺邊、爲其勢力範圍、

一、觀第一次減下、對於洋灰課稅增加、則於滿洲國洋灰工業保護之趣旨、結局當有產業統制法之發動、於內地洋灰當有相當之打擊、

一、公共汽車、及運貨汽車之關稅、從來爲一成五分而增爲三成、部分品從來、爲三成而減爲一成、以助長在國內自動車工業之發展、

一、棉布、一見雖若稅率減下、而觀從來最多之輸入、如大同布、縞綿布等、於所謂變態商品、爲合理的改正、一躍而上增約二倍、而於實際問題、此結果、日本紡織界、豫想有相當之打擊、其反面、則無法而休業、滿洲國之綿織布工業、亦得採算、國內產業之保護、可明矣、

由以上諸點、可見此次之新關稅率、有不少保護的色彩、同時爲國內產業之充實計、有某種程度之日本之犧牲、亦非得已也、今後各方面表示滿日經濟關係之動向、大可注目云、

滿日郵約大致告成
簽字期似在明年二、三月間

關於應將中日間所締結現行郵便條約根本改革之滿日郵便條約締結、交通部荒木郵務科長前赴東京、業與遞信省之間將條約之全項目商妥近將返任、但日下遞信省因萬國郵便條約之一部改正事務繁雜、一面因南滿事務局之設置、對外郵便業務當然亦應由關東廳遞信局移歸該事務局管轄、故新條約之項目亦稍加改訂因此在新京實行簽訂該條約之日期乃爲之展期、似有於明年二月下旬或三月間實行之模樣云、

日本十年度
改編艦隊之命令

【東京十五日電】昭和十年度改編艦隊發令如左、

△聯合艦隊、第一艦隊第一戰隊（榛名、扶桑、山城、伊勢）第八戰隊（長良、五十鈴、名取）第一水雷戰隊（阿武隈）第廿一驅逐隊、第廿二驅逐隊、第一潛水戰隊（多摩）第七潛水隊、第八潛水隊、

△第二艦隊、第四戰隊（高雄、愛宕、摩耶、鳥海）第六戰隊（古鷹、衣笠、青葉）第二水雷戰隊（神通）第六驅逐隊、第十九驅逐隊、第廿驅逐隊、第二潛水戰隊（由良、長鯨）第十八潛水隊、第廿八潛水隊、第廿九潛水隊、第二航空戰隊（新設、赤城）第二驅逐隊、

△第三艦隊、第十戰隊（球磨、出雲）第十一戰隊（對島、鳥羽、勢多、堅田、比良、熱海、保津、二見、浦風、栗、梅）第五水雷戰隊（新設、龍田）第十六驅逐隊、第廿八驅逐隊、練習艦隊（八雲、淺間）

英美第三次豫備會商
美代表堅持其主張、
西門外相另覓妥協之點
台維斯向該國發請示電

【倫敦十四日電】英美第三次會商、十四日午後二時四十五分、在英下院首相室開會審議三小時半後、時至午後六時十五分始散會、自豫備會談開始以來之長時間會談後英美兩國政府發表稱、

本日之會談、討議七日英美兩國會談所餘剩未解決問題遂議未曾及與日本代表部之交涉經過、但兩國代表間、已作打開局面的重要協議者屬實、麥首相因出席下院之討議、於會談中途而退席、英國方面、主由西門外相當其折衝、力說難免日本政府廢棄華盛頓條約誘起交涉決裂、其影響甚大、向台維斯要請圖謀妥協、提出美國代表可能讓步之具體案、力爲覓出妥協點、提出各種問詢然而美國代表依然不肯從來主張、談稱現行海軍條約維持三國之相對的安全、乃最上之機構也、西門外相對此指謫美代表之頑固態度、而促其反省、又以一部痛烈攻擊美代表之非妥協的態度、傳聞美代表部向該本國政府請訓云、

【倫敦十四日電】台維斯美代表於英美會談後、十四日午後六時、在格拉里吉斯旅館舉行代表部會議、亘二小時發出長文電報、請訓本國請訓之事、當係英國側所謂含有新出發點之讓步妥協案、與關於本會議議題等件云、

英國政府
發表宣言

【倫敦十四日電】關於第二次英美正式會談之目的、英國代表部宣言如左、因英美間尚有未完結之問題、須加處理、故亦無何等特重要之新提案另行提出、因而英國政府於上午十一時會開閣議、協議預備交涉之經過云、

以妥協擬案之故
英國熱心說美國
十四日英美會談之內容

【倫敦十四日電】英美會談、十四日午後在英下院舉行亘一時餘、麥首相日、七日表明之英國見解、日本側無回答、乃以對日交涉爲另一案、只由英美協議、提及之問題爲

一、決定明年會議之議題、

一、英國政府以日美代表意見爲基礎、所謂製之新方式美國代表部對此之見解或提案如何、

先就本會議之決定作一般的協議、本會議之範圍比華府倫敦兩條約之範圍狹、及對此反對的基礎方針意見一致後、復言及設置會議場所日期、議題等細目委員會之必要、旋即討論當面問題之日本軍縮案與英國妥協案麥首相與西門外相力主、

一、日美案之對立、有會商決裂之意味、故美國所希望之維持現狀、須由美國自身再行考量、

一、英國擬案、不論日本如何回答、事實上係會商成功之方式、美國亦當同意如有異議時則請提出與此接近之對案、

一、美國代表、認承華盛頓會議以來英國代表讓步之誠意、故擬要求華盛頓政府之質的量的縮限方式之再考方案、

麥首相、途中退席後、西門外相、更率直而求讓步、美國謂以不變更比率而仍反對日本案、則會談同於絕望、艦型、砲型總噸數等、美國可由新出發點考慮之、台維斯代表謂美國以現條約可爲絕對平和安定之基礎、一變更則恐起政治問題、並約定誠懇考慮英國之意見云、

海軍豫備會商
成否尚屬疑問

【倫敦十四日電】英國政府反乎從來對華盛頓條約之見解、而提出妥協擬案於日本代表部、美國代表部、有相當之不滿意、在十四日午後之會商、對英國政府代表或者提出相當深刻之質問、以日英接近說之故最近英本國內頗有尊重英美兩國親善關係之議論、自治領政府代表、至主張英美兩國政府之協調不惟美國代表部執此爲好材料、且法、意兩國政府亦方注目豫備會談之結果若供與日本政府以軍備平等、則兩國或亦起而主張同一權利、僅此等困難、海軍豫備會談結局已必失敗而終矣、但因迴避會議決裂之責任而不提議最後之中止且表示不吝審議所有之提案、其趨勢如何吾人試目靜觀之

攜帶北鐵交涉最後案
星野司長昨日赴東京

爲報告北鐵讓渡交涉中間報告、而歸京中之星野財政部總務司長、攜滿洲國政府最後案、乘十五日午前七時之光號列車經由朝鮮而就赴東京之途矣、

藏相如不相讓
必與軍部對立
堪注目之日本政局

【東京十五日電】藤井藏相、照赤字公債漸減方針擬將十年度公債發行額比九年度減少一萬圓、藤井藏相認定明年度公債發行額之限度、比九年度約八億八千萬圓、約減一億圓再減去臨時利得稅三千萬、則爲七億五千萬圓然明年度之公債額、歲入臨時部公債金六億四百萬圓、此外明年度救濟費財源五千六百萬圓、利息保證豫定額五千萬圓、合計爲七億數百萬圓、若藤井藏相公債發行額若止爲七億五千萬圓、則復活要求之餘地不過四千數百萬圓、然復活要求、突破二億六千萬圓、海陸軍又執最強硬之態度、如藤井藏相不相讓時、則軍部對藏相之政治的交涉、無岡田首相裁量之餘地、政府有不得不逢着豫算編成難關之情勢、藤井藏相不論承認各省復活要求至如何程度、於其健全財政難免破綻、政局亦因此而有所傾動頗値吾人注目者也

小林司令官
視察營口

【營口十四日電】小林駐滿海軍部司令官、於十二日午後四時半到之列車來營、海邊警務隊視察之後、乘十三日午前九時發之列車赴鞍山云、

孔祥熙與
宋美齡抵青島

【青島十五日電】孔祥熙氏並宋美齡夫人、十四日下午三時半、由天津經濟南來青、十四日夜青島官民開會表示歡迎云、

共產黨
在閩活動

【福州十五日電】已解消江西共產區之中央共產政府、同時又使其有力之共產黨員潛入於福建省各地、現厦門、汕頭、漳州各地、依此等共產黨員之活動、成立中華民族自衛會之團體、努力爲赤化宣傳、爲最近向東路劉匪軍倒戈之共產軍指揮官楊嶽彬之暗殺未遂事件、即爲其一現此等赤化團之活躍、誠堪注目云、

日本明年豫算問題
招致閣內波瀾
藏相首相遞相會晤
閣議有將通過增稅案說

【東京十四日電】日政府十九日開臨時議會、最初行災害對策豫算、並審議來年度豫算之復活要求、藤井藏相、堅持健全財政公債漸減之方針、而因各省之復活要求在非常之巨額以上、焦慮對策吉田書記官長十四日訪問町田商相之際、述政府堅持健全主義、不得不執行公債漸減之方針、故各省若始終强要巨額之復活要求、則閣內招徠波瀾、亦未可知、因此不得不請求長老爲力、亦未可知、敬請分神是幸、等等之意味、以求諒解、此爲岡田首相以財政通之町田商相爲長老、依賴其措置、請其爲種種相談之對手、政府以爲十八日各閣僚若行歸京、即依政治的折衝、以圖促進豫算之編成、在十九日之閣議審議、急於決定至遲亦擬在二十日或二十一日、爲圓滿解決云、

【東京十五日電】藤井藏相、於十四日夕刻會見岡田首相詳細報告大演習中進展之各省復活要求的事務交涉之經過、並災害豫算之決定、而求諒解、並就復活要求、欲貫徹最後自己之方針、床次遞相、於十四日夜會見吉田書記官長表明反對增稅之意見、謂當此政治情勢、增稅案以一時保留爲得策云、此可注目、惟床次遞相於內閣運命所關之豫算閣議席上、是否作對方的反對增稅、頗屬疑問、並謂『如發生所謂內閣不統一問題之事情、再另設法』故閣員如支持增稅案、則雖有床次氏以下一、二名閣員之反對、結局、增稅案、或可通過豫算閣議也、

不得已而增稅

【東京十五日電】岡田首相與藤井藏相會見後、談話如左、關於增稅、藤井藏相之信念頗爲堅固、且誠非得已因此次增稅、係由特別得利稅之方面着手、不過臨時徵收之而已、故自一般農民之窮乏已極之現狀觀之、確信如是增稅却於國民之思想上可發生好影響云云、

以滿鐵爲介紹者
英法對滿投資
業與我國成立契約

【東京十五日電】英國產業視察團之繼續視察滿洲、近日法國產業團亦有同樣視察之計畫、對於滿洲國、英法及其他諸國之投資計畫、着着進步、最近英法二國與滿鐵當局之間、有各種之契約成立、以滿鐵爲介、投資於滿洲國、主要者爲次、

一、法蘭西之布維薩爾歷班社會（該社以巴黎荷蘭銀行、印度支那銀行、法蘭西土木會社爲背景之有力會社）最近與滿鐵之傍系會社之東亞土木會社之間組織日法合辦之組合契約書、已行簽字、在滿洲兩者提携、營土木事業、先承包滿洲國外交部之建築

一、美國塞列庫生托拉斯多會社代表者普利那氏最近與滿洲產金會社提携、締結協力滿洲採金事業之契約、該會社、在倫敦有本社、資本金二億五千萬元從事南阿利加及其他之鑛山事業、有力之會社也、

北鐵善後問題
=李紹庚督辦談

【哈爾濱十四日電】北鐵督辦李紹庚氏、大要爲左之時局談、關於北鐵讓渡之東京會議、雖無特別之情報、而想有圓滿進步、讓渡交涉成立後、蘇聯從業員、及高級社員、約有五千名之退職者、其後任補充問題中央部在研究中、余惟有從中央之命令、滿人之鐵道從業員、料無異動、蘇聯從業員、目下表面無退職者、而裏面之事不明、蘇聯幹部班德拉氏自莫斯科歸任後、未表示其他之意志、而對於北鐵讓渡、東京交涉之前途、該氏抱樂觀云、

櫻井次官
昨夕來京

日本櫻井政務次官、生駒同管理局長、原地同事務官、外二名一行、乘十五日午後五時三十分到之亞細亞號來京、大場關東廳警務局長、栗屋滿鐵審査役亦同行云、

新關稅制公佈後
請設猶豫期間
棉業代表來京

今次改正關稅、即日公布實施之消息、使一般有『期貨』契約之當業者、頗呈恐慌、東洋棉花、日本棉花、伊藤忠商事、不破洋行等代表、由大連奉天各地於十二日夜急行來京、十三日朝、歷訪財政部當局、陳請設置猶豫期間、今回之關稅改正、決定十四日公布、廿二日實施、中置八日之猶豫期間、蓋因考慮及第一回改正之即日施行能與有『期貨』契約當業者大多損失、故特設置猶豫期間、

任免及指叙

十一月十五日公佈

△任小田孝三爲北滿特別區公署理事官著敍薦任四等此狀

△任陳會疇爲監察院事務官著敍薦任六等此狀

△任橘內德治爲航政局技佐著敍薦任五等此狀

法產業視察團來滿
來月中由巴里出發

【東京十四日電】前有英國之滿洲經濟視察團、現在法國經濟界亦聯合一對滿產業投資視察團、不久即可渡滿、此團體如代表、投資事業之經濟發展協會長福吉爾氏、及滿洲企業組合長莫阿蘭氏等第一流實業家、皆網羅其中、一行定於十二月中旬、發巴里經西伯利亞而來滿、將與日本經濟界握手懇談、於發展途中之滿洲國經濟產業界、必有好影響云、

巴里之武士談
日本與滿洲
=巴列氏會見記者團=

法人巴列氏、以巴里之武士名、具有日本精神、明治廿三年初來日本、爾後訪日凡四次、此次由法國朝野、負有調查滿洲新國家之發展狀況及經濟狀況之重要使命、來新京寓大和旅館、氏爲現在世界經濟情報研究會東洋部長、任比路丹克其姜報編輯、曾任日本名古屋商業學校及陸軍法語教師、日俄之戰、氏以久爾那爾報名義參加從軍記者、與明治時代日本著名政治家將軍等殆爲知己、與乃木桂將軍交尤厚自幼年即在日本、以半生力紹介日本實體、著有『軍國日本』一書、最近復著有『日本之所欲與中國之所欲』及『滿洲』『歷史、政治、經濟上之滿洲』等書、氏生於慶應三年而猶作青年語、日語極流暢十四日午後在新京記者團茶話會所語如左、

日本已堂堂乎現其實力如予所豫見者矣、予個人勿論矣、即法國有識者亦表滿足之意、滿洲之新建國日本將有新進展、滿洲且以現世典型的理想國貢獻於世界、三十年前予所居之長春村、與現在新京、差若霄壤矣、蔑以加矣、開奉天亦如是、會見鄭總理時曾以外交經濟結合外滿法應有文化提携之語言於詩人宰相、明日會見菱刈將軍云云、議論鋒生數談終席、並談記者等未有生時之日本及國際關係云、

人事往來

十一月十五日

△佐藤建設局長　午前八時五十分由大連抵京

△松島元駐伊大使　午前九時二十分發赴哈爾濱

閩建設廳長等
視察臺灣

【基隆十四日電】福建省建設廳長陳體誠氏外廿二名、十四日午前八時爲視察臺灣、乘盛京丸於基隆入港、

財政部令制定
修正捲菸稅法
施行規則內容

捲菸稅法施行規則中修正如左、

第一條中『輸入者』削除之、

第二條中『或保稅區域』削除之、

第三條中第二項削除之、

第十六條第一欵中『進口』削除之、

第十九條第二項中『捲菸之輸入者及』削除之、

第二十條中『或保稅區域』削除之、

第二十二條削除之、

附則

本令自康德元年十一月二十二日施行、

各地商況

十一月十五日

金銀

中銀收買產金價格（公分）　三圓二五
倫敦銀塊　二四片四分三
同　遠卯　二四片八分七
紐約銀塊　五五仙八分一
孟買銀塊　六七留比二分一
倫敦金塊　六磅一九志三片二分一
紐約金塊　三五弗〇〇仙
上海標金　九八四元五〇
新京足金每兩　一一五、〇〇
新京紋銀每兩　一、五〇

匯兌

滿洲中央銀行總行行市
金票（每百元）　一二二圓七〇
鈔票　同　九五圓〇〇
現大洋　同　一〇〇圓〇〇
滙紐約　同　三二弗一六分九
滙倫敦（每元）　一志三片一六分二
滙上海（每百元）　九九圓〇〇
滙天津　同　九九圓〇〇
美法滙兌　六仙五九片〇分〇
英美滙兌　四弗九九仙四分三
美日滙兌　二九弗一七仙
中美滙兌　三三弗九五仙
上海英滙　賣　一志四片一六分三
上海英滙　買　一志四片四分一
上海美滙　賣　三三弗四分三
上海美滙　買　三三弗一六分三
上海東匯　賣　一一五元七五
上海東匯　買　一一六元二五
神戶美滙　賣　二九弗一六分一
神戶美滙　買　二九弗一六分三
神戶英滙　賣　一志三片〇分一
神戶英滙　買　一志三片一六分〇
大連滙上海　九四元〇〇
大連滙煙臺　九四元二五〇

錢鈔

城內現行
金票每元合金票　一元一二五
國幣每元合鈔票　九毛一八六
現洋每元合國幣　一元
金票每元合國幣　八毛八八
鈔票每元合國幣　一元〇八八
鈔票每元合金票　一元二二五
金票每元合官帖　四百十四吊
鈔票每元合官帖　五百四十四吊

●金融市場現行

●鈔票對國幣
本日午前　開行九八、六五　大價九八、八〇　小價九八、〇　下市九八、〇　安數八萬七千
昨日午後　開行九八、七〇　大價九八、七五　小價九八、七〇　下市九八、七五　安數三萬五千

●金票對鈔票
本日午前　開行一二四、六五　大價一二四、六五　小價一二三、五〇　下市一二三、八〇　安數五萬三千
昨日午後　開行一二三、五〇　大價一二三、六五　小價一二三、八〇　下市一二三、八〇　安數一六萬元

●頭道溝取引所

●金票對鈔票
本日午前　開行未　大價……　小價……　下市……　安數……安
十一月廿八日　本日午後　開行一三一、九九　大價一三一、九九　小價一三一、九九　下市一三一、九九　安數二萬五千

●鈔票對國幣
本日午前　開行未　大價……　小價……　下市……　安數……
十一月廿八日　本日午後　開行未　大價……　小價……　下市……　安數……安

▲安東▼

●國幣對金票
本日午前　開行一三三、七〇　大價一三三、七〇　小價一三三、二〇　下市一三三、二〇　安數八萬六千
十一月廿八日　本日午後　開行一三三、五〇　大價……　小價……　下市……　安數……
同　現行　一一三、一〇

▲哈爾濱▼

●國幣對金票
現行　一二二、二五

▲大連▼

●鈔票對銀大洋
現行　九九、四五

米糧

▲新京▼

●大豆（定期混合百斤價）
現行　九、〇五　（現物一石價）安二車
十二月卯　二、九六〇
一月卯　二、九四五

●高粱

●城內米糧現行
現行　七、六〇　安一車
紅糧　二元二角八分
机米　二元二角
小米　二元六角
粳米　二元八角
吉豆　一元五角
小米　一元四角
稻豆　一元八角
元豆　一元二角
豆餅　三角八分

▲大連▼

●大豆（百斤鈔票價）
帶皮　三、六五
十一月卯　三、六四
十二月卯　三、六五
一月卯　三、六〇
二月卯　三、七〇
三月卯　三、七五

●高粱（百斤鈔票價）
現行　二、八八
十一月卯　二、八八
十二月卯　二、七六
一月卯　二、八三
二月卯　二、八三
三月卯　二、九一

▲哈爾濱▼

●大豆（一布特國幣價）
十一月卯　一、六四〇
十二月卯　一、六五七五
一月卯　一、六六七五

●小麥（一布特國幣價）
十一月卯　一、四二五〇
十二月卯　一、四四〇〇
一月卯　一、四四五〇

商品

●印度棉花
邊羅吉印　休
卜高魯印
沃課拉印　……會

▲大連▼

●豆餅（一塊鈔票價）
現行　一、二二〇
十二月卯　一、二二〇
一月卯　一、二二〇
二月卯　一、二二〇
三月卯　一、二二〇
四月卯　一、二三〇

●豆油（一箱鈔票價）
現行　九、〇〇
十二月卯　九、〇〇
一月卯　[illegible]
二月卯　[illegible]
三月卯　九、三〇
四月卯　[illegible]

▲奉天▼

●國幣對金票
本日午前　開行八八、七〇　大價八八、八〇　小價八八、四〇　下市八八、六〇　安數四七萬元
十一月廿八日　本日午後　開行八八、九〇　大價八九、四〇　小價八八、四〇　下市八九、三〇　安數五二萬元
同　現行　一一二、一〇

●國幣對鈔票
本日午前　開行一〇八、九〇　大價一〇九、〇五　小價一〇八、七〇　下市一〇九、〇〇　安數一〇萬元
十一月廿八日　本日午後　開行一〇八、六五　大價一〇八、七〇　小價一〇八、五〇　下市一〇八、七〇　安數一五萬四千
同　現行　一〇八、七五

大同報各地版

第一軍管區召開軍務會議
將星奉令齊集省垣
未來國軍改善殊堪期待

【奉天訊】第一軍管區司令官于芷山、爲討論軍務重要事項、特召集所屬各地區司令官各旅長等、於本月十五十六兩日、舉行軍務會議一節、已誌本報、頃據該司令部訊、第二地區司令官廖弼忱以下各旅旅長等、均已先後到省司令部報到、惟第一區司令王殿忠、現下因赴日本陪觀日本陸軍大演習、未能參加此會、但王殿忠司令已派部下劉參謀長代表出席、並開此次會議、各旅長提案甚多、對於國軍之改善、殊有最大期待云、

鐵路愛護村 召開會議

【熊岳訊】鐵路愛護村、村長鈴木氏、爲討論村務及一切事項起見、因於月之十一日假熊岳城俱樂部、召集各村副等、開會議事云、

五匪膽大如此
櫃上無錢槍執事家
串門的遭殃首飾錢被劫去 掌櫃的幸運未受多大損失

【奉天訊】邇來市內不聞匪耗、方謂警備週密、治安無虞、不料於本月之十三日、甫夜之際、瀋陽警察廳管屬之工業區警察署界內、民富街警察分駐所境內、保安堡北頭三順興棺材舖、竟被五匪强搶、茲探記事之始末於下、保安堡北頭三順興棺材舖本爲小本商業、不知如何被匪垂涎、於十三日午後六時許、天將昏黑該號柜夥某人、出外購買食物、當歸來之時、甫進門由外跟入五人聲稱看棺材、即隨柜夥到柜房內、五匪內外守住進入二匪、掏出手槍、威嚇要錢、柜夥知非商客、明爲匪人强搶、奈柜上無錢、執事人又不在柜、以此言對匪、該匪黨不信、翻箱倒篋一搜、果知柜無存欵、於是匪又迫嚇柜夥、欲至執事人家中柜夥不允、其中一匪持起木匠工作之利斧、百般恐嚇、並用木棒痛打、柜夥被逼無法、知若不送該匪到執事人家、恐有性命之憂、若送至執事家、又困難太甚、乃心生妙想、將匪人送到附近之執事王某家中、因王非正執事人也、彼匪到王家、適有某分所警長之婦、在王家串門、匪見該婦手有金鐲、遂威嚇將手戒子二枚金鐲子一付、並身帶國幣十元、一併刦去、王家僅被搶毛衣一件、皮襖一件、匪人得物、出門遠蕩、及警察聞訊趕到、匪已不知所竄矣、

整頓警察風紀
決限制着警服觀戲

【奉天】瀋陽警察廳長齊恩銘、以資整頓、乃令督察員遂地查所屬各警士、多有着警服（非服彈壓者）赴各戲院影院任意觀覽、且出勤時、尚有衣履不整、鈕扣不齊等、此等皆與風紀有關、是爲限制查報云、

瀋警廳 甄別警材 廿四日發表裁留

【奉天訊】瀋陽警察廳、爲刷新警政、澈底實行、使自警察起至高級警官止、不有漁混勉强人材起見、故實行分職甄別、其各情已誌本報、頃聞甄試舉行畢、對於合格之被試人員、及裁汰之不職人員、擬定於本月二十四日發表、如此甄別、實爲考取眞正人材及根本刷新警政云

村所公用槍枝
奉令交官收管

【奉天訊】當此地方治安恢復匪黨潛踪之際、警務當局爲杜絕匪源、凡民人所有槍械均用價收買、以免流落匪人之手、於上月底已經收清、惟其縣村公會所等、所有槍械、亦不宜使長久使用、是以亦在收官之內、瀋陽縣警務局前奉令、飭各區警察署將村會所槍枝收回、刻已實行收畢、由是地方更可告安謐云云、

整頓脚車車捐
定期發放新牌

【奉天】奉天市政公署、以市內脚車約達三百餘輛、對於捐務、時有、偷漏今爲徹底調查、以資整頓乃造成三角形銅車牌計每套車價洋二元字樣乃定十六日查驗發給云

奉天法院旁聽記
十天夫婦三載虛銜 離開也好各奔前程
嗚呼人心噫嘻禮教

男女的遇合、最好是雙方都考查好了各人的一切、再實行結婚、不然馬虎從事、定有噬臍莫及的反悔、嘗見父母之命、媒妁之言的婚姻、尙不可靠、至於三言兩語訂定的夫婦、當然更沒有永久的可能了、然而世人不查、多有驟於五里霧中的、眞是可嘆極了、

今有

奉天城內莊某者、寓大東關下頭侯家園子胡同門牌一百零二號、家道小康、當九一八事變時、時局莫測、人心不穩之際、莊某便與其子莊德民訂妥大東邊門外吉興居胡同門牌一四八號、卞宅之女、卞淑榮爲妻、那時本是兵匪爲災、姦殺焚掠之事、層出不窮、凡有少年女子的人家、爲父母的、非常難心、恨不立時與女兒找一男人、以了終身大事、而免意外的羞辱、所以當莊卞兩家親事訂定後、莊某便立時將卞淑榮接到家中、與其子莊德民成爲夫婦、那知卞淑榮在莊宅住了十多天、便跑回娘家去了、以後雖經莊德民再三至卞宅請其妻卞淑榮歸家同居、但卞淑榮終不許可、並聲明以後不能去莊宅做媳婦等語、展轉延遲已經三年多了、實在沒法解決、於是他們便雙方同意提出離婚的主張、由此可知、男女的遇合實在是不可太馬虎了、今天莊德民和卞淑榮在法庭上離婚的經過情形略記於下、

莊德民供 問、你是莊德民嗎？答、是的、問、你多大歲數了？答、今年十八歲、問、住在那兒？答、本城大東關下頭侯家園子胡同門片一百零三號、問、卞淑榮是你女人不是？答、是的、問、現在卞淑榮要和你離婚、你願意嗎？答、願意、問、過的好好怎要離婚呢？答、過門十多天她就回娘家了、叫她也不回來、因此離婚、問、你父母都願意嗎、答、願意、我父親去黑龍江了、我母親也來了、我們是都願意、

卞淑榮供 問、卞淑榮你多大歲數了？答、十九歲、問、和莊德民離婚、你願意嗎？答、願意、問、誰叫你離婚呢？答、是我自己出心、問、你和莊德民結婚幾年了？答四年、他們是接我去的、也未行結婚禮、你父母都願意你和莊德民離婚嗎？答、願意、我母親也來了、問、你爲甚麼不回婆家去呢？答、我去了、怕他們給我氣受、問、結婚後十多天你就回娘家了、以後總也未回去、你怎知道給你氣受呢？

此時卞淑榮默然無聲、其母卞徐氏插言說、法官不用再問了、總之她算不能和莊德民過日子了、

卞徐氏供 問、卞徐氏你是卞淑榮的母親嗎？答、是的、問、你多大歲數、答、四十六歲、問、你女兒離婚你也願意了是不是呢？答、是的、問、還有什麼條件無有呢？答、無有、問、卞淑榮不回婆家你爲甚麼不勸她呢、怎就願意叫她離婚呢？答、以先我勸她、她不聽、以後再勸她、她就哭、眞沒法了、所以纔這樣辦呢。

莊張氏供 問、莊張氏你多大歲數了？答、五十四歲、問、你兒子離婚、你願意嗎？答、不願意也沒法子、叫她、她也不回來、只隨她便好了、問、這樣說來你兒女離婚你也願意啊、答、對啊、願意、法官給我們備案罷、王推事宣判你們旣然都願意就畫押罷、遂閉庭、

抗違賦捐
毆傷村丁
犯人送縣法辦

【彰武訊】郭家店村村長宋廷玉村副岳振聲、奉令負責協催賦捐職後、爰即派丁孫景林趙春龍等持票從事催徵、詎意五日在後亂山子街、欠戶部國新部鎖杜叔任、蠻不講理、違抗賦捐口出不遜、該丁與之理論反加横悍撕碎傳票、並毆傷趙村丁、宋村長雖以桑梓懷關、恕罪部某、奈難趙某之忿及縣令之實成、思之再三、似此刁民、若不嚴予懲戒、則徵收前途曷堪設想、不得已遂將兇犯部國新等、送交警署解縣法辦云

三期補助費留學生
定期舉行考試
本月已行開始報名

【奉天訊】奉天省教育廳、爲遵文教部令、選拔考試第三期補助費留日學生、刻已奉到考試要項、並於日前佈告開始報名矣、

市署招商運廁
市署佈告緩期投標
投標押金仍爲國幣一千

【奉天訊】奉天市政公署、以商埠地區域內及市政區內、所有公私厠所糞便、向係招商包運、前者該署爲整飭是項運除事項、特佈告招商包運、用投標法出包運權、定於本月四日舉行投標、並抄列清除規則及投標辦法、佈告週知矣、惟前者佈告日期距投標日期過於迫切、足無人遞押金而表承辦是項運除事宜、該署以事不可緩、特於日前又佈告招商、其則仍用舊例、欲投標者、仍須交押金國幣一千元、定於十一月二十八日、上午十一時、在該署內當衆投遞開標、以出價者最多者爲合格云、

哈埠趣聞四則

【哈爾濱訊】茲將最近兩日發生之趣聞四則、分誌如次、

△虎猪鬪毆

道外十九道街二十三號院內樓上住戶李老發、泥瓦手藝爲業、其妻李陸氏、現年三十三歲、民裝蓄髮、性極潑悍、素有母老虎之稱、同院住戶、幾至打罵殆遍、莫不恨之入骨、前數日復近鄰屋內、搬來一小販商人江國才其妻江王氏、現年二十八歲天足剪髮、身體魁梧、高約五尺、而且非常肥胖、故人多以老母猪呼之、其潑悍較母老虎爲尤甚、十二日早六時許、李老發出外作工、李陸氏在自己門前之走台上、以鈍斧砍劈木柴、該樓全係木板製造、驀驀之聲、異常高大、全樓上下住戶、尤有正在酣睡未起者、均感極度不安、江王氏忍無可忍、遂即披衣出外、勸其挪在樓下劈砍、李陸氏竟謂自己租房、且在自己門前、誰也不能干涉、初則口角、繼而動起武來、李陸氏雖悍惟力不敵江王氏、被江王氏將其按倒樓板、騎坐頭上、以手伸入褲內、用力擰其下部、李陸氏哀哀悲鳴、全院住戶均被驚起、瞧看熱鬧、但無一人上前解勸者、旋江國才出來、將其妻江王氏拉起、李陸氏乘隙逃入屋內、破口大駡、全院皆笑其膽怯、併講從前虎威、被老母猪完全殺去云、

△涕捽滿臉

道外十七道街崇儉街西頭路北二戶、僅房屋兩間、係王某出名所租、但又招許多苦力同居、以資漁利、近因就居者日多、在屋內搭有吊舖靠門窗上、有一活風洞、十二日晚七時許、吊舖上之一人、將風洞開放、以大把痰唾鼻涕、向外摔出、下邊交通頻繁、適有一商人打扮之李某、行至是處、鼻涕正摔到李某水獺帽上、往下一流臉上衣上各處均有沾染、李某怒、責其無禮、是人不但不爲道歉、反以無禮相向、繼之以上下對罵、嗣經多人勸解、姑將李某勸去、此事方告一段落云、

△太婆被絞

道外五道街住戶張佐、係雙城人、十二日早車、其母（年約六十七八歲）偕其年方五歲之幼女遄返雙城原藉自道外坐一馬車上站、老太婆穿一棉大氅、並有最長之白綢巾圍於項上行至南崗經萬字會前該項巾下垂之頭被車軸絞住、迨至覺察、頭部已被勒下垂、項上之巾、十分緊張、不能說話、僅以兩手搖示意、小兒既屬無知、而車夫坐在前面、又背長莫及是時車已行至三中後身、正在危急之際、適被行路人看見、告知車夫、即時停車、將老太婆解放云、

△急用代步

新安埠四十二號住戶姜相周於前數日因病身死、於十一日早十一時、向極樂寺殯葬儀仗甚多、併有僧道鼓樂紙貨中有黑馬一匹、鬪的非常雄壯、行至紅萬字會前、傘黑馬的苦力、忽吸紙烟、不料烟火燃着馬腿上部、初未起火、故未察覺、行走數步、被風一吹、忽然着了起來、因途中無法救護、該苦力將馬一扔、跑之大吉、該馬即在是處燒完方休、據送殯之某君談稱、姜相周生前最愛良馬、常參加比賽、得獎甚多、故爲之鬪馬甚多、或者急用代步亦未可知此種迷信之談殊不值識者一笑云

警務局注重治安
通飭各甲調查戶口

【海城訊】警務局、現以各區之保甲制、均已遵行具報、所轄之戶口、已相繼查竣、現爲注重地方安全計、當於今十一日、特通飭各區警察署、轉令各保甲、對於境內之戶口、得不時抽查、以免有不良份子、混入境內、擾亂地方之治安云、

袁巡官死於非命

【舒蘭訊】二區法特哈門、警察分駐所、巡官袁興東、業經一再懇切辭職、已蒙警務局照准、惟遺缺、尙未物色中人、故此袁巡官、無從交代、敷衍于今、該巡官去職心切、急不可待、遂於是月七日、來縣催促、撤員接替次日即返該鎭、詎於月之九日上午、警務局、接該所電話報告、袁巡官、於是日早五時許、該巡官、在炕玩弄匣槍走火、彈由袁某頭部正面腦蓋斜川過、血流不止、比時未殞命、延至午時、二署魏巡官、提到、該所查看情況、復來電話報告、袁巡官、現已氣絕無語、當經縣署派檢驗員、同警務局司法股、姚課員、前往詣驗、又據傳說、該巡官係自戕身死不知確否、或有無別情、容訪再誌、

匪人萬惡 槍死老翁

【北安鎭】北門裡路東劉家油坊、於本月五日夜十二時竊入匪人五名、正値該東劉文奎出外聞有人踪、即大聲叱問、匪聞知覺、開槍射擊、老翁傷數處、立時斃命、後警察趕到匪人早已遠揚、該劉姓雖未傷財而降此滅頂之凶、殊屬可惜云云、

安東市內發生匪警
萬順棧被搶二百元

【安東訊】於月之十日、晚六時半、本市財神廟街北頭、巨商萬順棧、闖進顧客二人各着便衣、買黃烟一斤、合小洋一角四分、該人請求少付四分、柜伙不准、以後該二人、均各自掏腰取欵、不料竟各掏出手槍、當即威嚇將各柜伙逼進欄柜裏、實行强搶、由賬桌上搶去洋二百餘元、即行逃去、及至報告分所、該匪已逃無踪、在此警備森嚴之市內、竟有匪徒横行、一般商賈、均感不安之狀態耳、

電報局佈告
聽受無線電者
速領許可證並繳聽取費

【營口訊】營口電報局佈告云、自十一月十五日起、全滿百基羅放送、聽取費一個月應繳國幣一元、凡裝設無線電者、速塡送請求書於奉天管理處、以憑發給許可證、該書用紙、除派員分發外、亦可來本局領取、如至期未領許可證者、照章罰辦云、

籌賑日本風災
舉行全體大會

【依安】訊本邑縣長、于文英公同協和分會長、高不東、二公、因懷當仁不讓之念、因日本友邦、關西風災後、遍地哀鴻待賑、吾滿洲各縣均設法籌備、賑欵若干、是以本縣縣長、于十一月八日招集全縣、各機關、各法團各報館、各仕紳等、假協和會址、開全體會議、乃議妥組織成立賑災委員會、舉縣長爲正會長、舉陸軍第二連長李栢春、協和分會長、高不東、稅捐局長、秋鼎年等爲副會長伊藤正、大畠一男渡邊己郎、小林義雄、張福鑄張澤彤、王玉振、魏庭寅郭永泉、張光斗、劉景一、趙永和、等爲委員、議定籌欵之法、組織一游藝園、假縣城西門外、舊燒鍋地址、定于十一月十一十二兩日開演其戲票每張大洋二角、其籌欵若干、及劇目設備之等件、經過後、訪明再誌、

農會催解會金
務期清理不得拖欠

【海城訊】縣農會乃農民代表機關、故所有經費、向由各村負擔、而各村應攤經費、隨收隨解者、固屬有之、而推陳積新者、亦復不少、以致會內職員夫役、存薪甚夥、且諸所開銷、均感無欵、頗形困難、該會勢將停辦、近復奉縣長命令、飭催解會金務期清理、於是當十二日、該會長長趙庚南、特通飭縣境各村、對於所欠會金、盡力催解、不得再勢拖欠云、

商會發起募捐
賑濟日本風災

【長嶺】縣商會長單文斌氏、頃奉新京滿洲帝國日本關西暴風賑災委員會函請募捐賑災、以盡邦交、該氏當派員分赴本城各商號、分別勸捐嶺城各商甚表同情、首由單會長先行捐助次及其他商號每人三角二角不等、不日勸募完畢、當可滙寄新京賑委會彙轉、窮鄉僻壤尙知賑災恤憐、可謂當仁不讓云、

密運破露被捕
私貨盡數充公

【熊岳訊】月之十二日夜、邑西海口、運到大宗私貨、計綢緞毛布等五十六件、由大車八輛、分載赴邑、事被邑內士紳楊澤宣氏偵知、當報告瓦埠國境警察隊、由隊長董國久一、率警士五人、來岳捕獲、當將私貨充公、已盡數運往瓦埠、現正緝捕犯人云、

城廂警署 更名朝陽警察署

【朝陽訊】本縣警務當局鑑及警署令名宣隨其所在地點命名爲合格是以對城內警察署以前名爲城鄉警察署名實有不合之處乃至本日始更名爲朝陽警察署俟後如有與該署有事者可稱朝陽警察署云

祝融光臨 飽受虛驚

【延吉訊】本埠三分所管內、會升海燒鍋、以數日來、風雨交加、繼之雪片彌飛、天氣驟寒、操作不便、乃生火取暖、不料於十日午前十一時許、煙筒突然走火、霎時火光燎天、黑烟如幕、幸滿日鮮三方消防隊、迅速趕到、且在晝間、救火者頗衆、片刻即將火完全撲滅、雖小有損失、亦是飽受虛驚矣云

縣署訂期招開會議
地方興革進行事項

【海城訊】縣公署、擬訂於十三日、特召集各區警察署長鄉農會長、及各村長等會議爲討論關於地方行政、應序興革之一切事項、以便提出公決、而資飭屬遵行云、

科員赴鄉 調查升科

【大賚訊】本縣舊習民戶領地到手、不分開墾成熟、即時升科起租、民戶亦有有力開墾耕種、亦有無力開墾者、邑民人受害、亦非淺鮮、自我國王道光復、處處與民作想故有調查見熟升科之舉、本縣公署特派王于甫李作新等四名、分赴各鄉、認眞調查云云、

奇々！怪々！
馬車自動翻覆
車夫頭破性命堪虞

【朝陽訊】本邑於九日晚七時正値鐵路總局、映演慰安電影、有三十號馬車、停留於縣公署前廣場、該車夫正熟視電影之際、不知原何、車身竟自動翻覆、當將車夫扣至車下、馬並未驚逸、及至衆人至近看時、則該車夫頭部、有寸許之大窟窿、血水湧泉、當有知其姓氏者、急往其家報告、其家聞知、即時抬送大同醫院診治、究竟有無性命之虞、容訪再誌云

爲慶祝新省區
舉行會議

【間島訊】間島省之開辦已經切迫、於數日前起延吉市民爲紀念省公署之計、均集衆於該街商會、召開祝賀預備會議、對於祝賀之宴會建築松門持旗提燈行列演藝等事宜、交換之意見云云、

盧巡官克盡厥職

【張家灣訊】警察第四署巡官盧學武、少年老成、學識兼長、歷任警官多年、經驗宏富、對於案牘、素稱熟手、作事勤愼、頗得牧野指導官所嘉許、凡警務宜興宜革、卓有成見、幫同潘代署長、盡心籌劃、成績斐然、對於商民人等、尤極和靄可親、是以有口皆碑、無鑿不頌、若該盧巡官者、實警界中不可多得之人材也、

大車滿載私貨
莫大英雄保鏢
獲厚利仍行繼運

【熊岳訊】邑西海口、於上月二十日、由大鐵村海岸、運到大宗私貨、由當事僱妥任某等大車、共載私貨六十七件、因恐當局偵知、特由莫耀延保險押車、送至驛前某公司、轉運外埠、另行出售該車等行至火石山處、被黃某等瞥見、認明係旅順廣順德、盧樂軒、馬星五等所爲但該等爲獲厚利計、並不理會、現仍繼續偷運云、

消防隊防火演習

【延吉訊】本埠滿日鮮三組消防隊、十日午後二時許、假西廣場、取聯合動作、演習防救火警之技術、由李隊長指揮、動作極其迅捷、技術尤甚精深、頗有良好之成績在此冬寒火盛之初屆、施以如此之演習之成功、意義頗深云、

稅捐局長 互相調換

【綏化訊】本縣稅捐局長翟克文、辦事認眞、早經上峰嘉許、於日前榮任龍江縣稅捐局長、所遺本縣之缺、調任泰來縣稅捐局長田玉振接充即田局長歷任稅捐局事宜、此次奉調來綏、當大見起色云、

稅捐局長履新

【西安訊】稅捐局長、鄭士純調轉撫順、所遺局長一缺、經上憲調海城稅捐局長、曲克宏接替、聞曲局長、在海城辦理稅捐、頗有勛績、於調遷之際、各界歡送、並贈匾額、素孚衆望、於十一月七日、抵安履新、現已接替明白、該局長對於稅捐、亦必努力整頓云、

駐軍回縣

【賓縣訊】駐防本縣、第十六旅二十八團騎兵第一大連、於上月初、奉令調赴北鐵東部、參加剿匪、業經月餘、茲聞已將匪患剿平、該軍即於月之九日、由李大連長帶領全部、回縣入駐東街防所云、

警察更換 冬季服裝

【長嶺】本縣警察各部份、自安岡、武石、山本、等指導官滋任以來、極力整頓、大見起色、刻又屆寒冬、特自新京定製服裝若干套、官長爲呢製品、警兵爲布製、均係黃綠色、輝煌燦爛、極爲壯觀、現已全部著用、煥然一新、官兵均喜形於色云、

熱河烟政 辦理得當

【承德訊】熱河本省、今歲栽種雅片、因時局平靜罰金較輕、竟而超越、去歲原額、雖間有少數、風雹蟲害天災而全部比較、收穫仍爲豐饒殊顯昇平氣象、更兼當局、辦理得當、手續敏捷、一切烟政、已漸完畢、現下正在催征罰金、因各地、有專買公司、種烟戶、以貨售欵、較諸他年私相買賣、更爲容易、故繳納罰金、頗行踴躍、預想當不致如昔年之新舊不絕於案牘也、

警察馬隊擒匪獲械

【賓縣訊】本縣警察騎兵中隊長、張甲三、勇敢善戰、極著能名、茲於月之九日、帶隊十餘名出外游擊、行至城南十里、城子地方、即與九山股匪遭遇、双方激戰多時、當場擊斃匪人一名、并生擒匪人八合一名、得獲匪槍一支大槍一支、遂即割取匪人首級、連同活匪槍支、一併押解回城、送交大隊部轉縣法辦云、

牛保長除匪可嘉

【肇東訊】據肇東報登載、肇東四區、第四保長牛永山、干涉盜宇六井住戶趙小滿被害命一案、詳査牛保長與本案原被兩造、毫無親友關係、相距三十餘里、並不知情、有何干預、且該保長家殷實、素孚衆望、對於地方公益、任勞任怨、不遺餘力、帶隊擊匪、披星戴月、奮不顧身、當場拿獲著名巨匪干餘名、得獲槍彈不計其數、俱都呈繳在案、久爲上憲所嘉許、尤爲人民所仰望、凡經過宿食各村、雖野菜小米、均都和平對待、毫無招擾情事、該四區鄉老婦孺莫不歡聲載道、當茲王道國家、該保長掃滅匪氛、除暴安良、堪稱地方之保障云、

二區警察署會議
鞏固境內之防務

【海城訊】二區警察署長王英荃、當於十三日、上午十時許、在八岔溝警察署內、特召集所屬署員、及各分所長等會議、爲討論關於二區境內、毗連之岫八區一帶、匪警頻仍、搶封綁掠、時有所聞、深恐竄入境內、擾亂治安、而各重要嶺口、得督飭所屬、嚴加防堵、務期鞏固云、

遼河港外燈標 起運岸上

【營口訊】營口航政局現因遼河將至結氷期、港外瓦斯燈標按例起運岸上、代以木標以防被氷撞毀、昨令利濟輪船至港外起運、已將四隻放於稅關岸上、以待來年再用、又港外之燈台船、亦將於月底赴旅順停泊云、

警署召阿片零賣人
舉行重要會議
並擬臨時取締章程

【朝陽訊】朝陽警察署長胡建侯氏、鑑及各阿片零賣所已被省署明令批准十四家、准許開業、惟其對零賣章則恐有所不知故於十日午後四時在本署召集各阿片零賣人、來署會議、並擬定臨時取締章則如次、

一、宣示縣公署奉省公署批示准十四家駁斥六家令文
二、當衆表示取締六家及專賣指定六家停止營業
三、取締遊妓招待客人
四、禁止婦女在本館吸烟
五、禁止小孩不過十三歲者買烟
六、每日晚九時一律閉燈戒嚴
七、取締招宿閒散遊人、
八、凡有無賴、身受毒症、及傳染等病者、一律禁止
九、室內務須逐日掃除淸潔以保衞生、
十、如有不良份子、攪擾者就近派所報告、送署懲處
十一、如有違犯規定之一者按條處罰、

匪劫汽車

【賓縣訊】由縣城至柳板站街六十五里、自春至秋、碍於途中盜匪充斥、咸存戒心、以致交通斷絕數月、茲者伏莽漸行斂跡、遂於月之四日上午、有王靑榮汽車一輛、拉載稅捐局職員並商人等四名、赴柳板站、不意駛至城東十二里、廟嶺地方、竟遇步匪八名、攔住汽車、將該坐客完全綁去、現正報警追剿中云

警署禁售
衣糧與匪

【延吉訊】本埠警察第七署署長崔玉延氏、茲以靑紗帳亦然刈除、時屆冬寒之際、匪共勢必潛入市內、購備棉衣食糧等項、該署長爲防患未然、與釜底抽薪計、昨特曉諭各商號、凡有購買皮棉衣服、過五套者、暨購食糧過兩石者、必須呈報到署、以憑核査、否則即以通匪論罪云、

馬車肇禍
身入囹圄

【朝陽訊】於本日午前十一時在北大街德順茂門前、有四十五號馬車、車夫曹永忠者正驅車向北馳走之際、一時未愼、致將滿洲軍二十五派野砲連、下士劉鳳山、由鄉下買草騎馬回街、將所騎之馬、前項下闖破皮傷一處、當由該下士劉某、報告朝陽警察署後、自率馬赴醫院診治、該馬車夫、即被警察署逮捕訊明後、當時身入囹圄

縣境七區
改選會長團總

【海城訊】縣境七區、會於日前、在新立屯村、鄉農會內由各村長首領等、投票選舉該區署長張洪勳、特蒞場監視、及結果開匭、當選者、正會長吳寶泰、副會長朱允興、自衛團總鍾秉鈞、聞現已視事、分與各界知照云、

國都繁榮之證
各種車輛較前激增

首都新京之高速度的發展、由各種車類之增加、亦可證明、十月末城裡之乘用馬車數、計二千六百五十輛、自行車二千二百三十輛、自動車數、現在四百六十五輛、比之大同二年十二月末、增加一百六十九輛、更比之康德元年八月末、此二個月之間、竟增加四十二輛之多、其中官用乘坐車二百二十八輛、官用貨車二十輛、官用特殊車五輛、營業用拉客車三十四輛營業用貨車、九十七輛、營業用特殊車十七輛自用自動車五十六輛自用貨車、五輛自用特殊車一輛、共計四百六十五輛云、

因羨慕王道樂土
華人入滿者增加

滿洲自建國以來、不獨國基鞏固、產業進展、即如文化方面、亦異常發達、是以中國山東河北各地、最近攜眷遷入滿洲者、大有人在、按其主要原因、不外不堪彼地之虐政、由歸鄉之苦力、聽得滿洲國王道樂土之實況、故多棄其故鄉來滿、尤以奉天新京方面、爲數最多、我政府當局、對彼等移住者、正急急調查職業、思想資產及其經歷等等云、

鐵路總局招考
滿洲人電報生
待遇甚優厚

鐵路總局、現擬招考滿人電報生一百二十名、業已發出招考章程、斯誠爲有志服務鐵路界者一良好之進身機會、茲錄其章程如後、(一)招考人數滿洲國人一百二十名(二)養成期間、本年十二月一日起、使入總局設辦之鐵路學院學習六個月、授以電報技術電氣磁氣學鐵路概念等科、(三)詮衡資格、須公學校(包含敎授同等程度日本語之學校)之畢業生(須明年三月畢業者)並須在民國五年四月以後九年三月末日以前誕生者、並須經體格檢驗合格、再令試修電氣通信技術二週以上認爲有學成希望者、(四)考試科目 作文算術日本語適性檢查口試、(五)出提願書限期及手續、十一月二十一日、應備齊願書郵寄或直寄奉天富士町鐵路總局人事課人事系郵寄時封面須朱書『電報生應募』字樣、中附親筆履歷書一份及近照之三寸半身相片貼於半紙(日本紙之一種)中央墨書姓名及生年月日 並附滿鐵醫院之身體檢查證(六)考試 十一月二十五日午前九時考學科、午後一時口試、考試地點大連爲滿鐵鐵道敎習所、熊岳城爲熊岳城公學校、奉天爲奉天中學校、新京爲公學校四平街爲洮南鐵路局四平辦事處安東爲安東縣立第三小學校應試者應自備飯盒墨水鋼筆鉛筆小刀、(七)敎習期間六個月(八)修學中待遇 全部收容於宿舍、發給制服帽、及用具日給津貼三角五分、(九)畢業後之待遇、及義務採用爲總局傭員、月給國幣二十五圓以上之薪額(此外尙有制服制帽外套每年二回之賞與金免費乘車證等之給與)畢業後有服務鐵路總局任命之業務三年之義務、

南京政府養成女密探
從事軍事偵察

(營口十四日電)據當地某機關情報、南京政府軍政部爲撲滅共產黨並對滿作軍事偵察、利用女偵探之事、業經決定、且養成爲一定期間之講習、最近在軍政部內、着手組織該講習所籌備處云、

以奬勵學童向上之意味
開學藝品習字展覽會
本社主辦市署後援

本報社、此次於新京特別市政公署敎育科後援之下、對於小學兒童、以資奬學之一端意味、先於新京特別市立小學校二十三校之在學兒童三千二百十八名、徵集習字以其中之優秀作品、開『紙上兒童學藝品(習字)展覽會』徵集規定如左、

一、用　紙　本會備贈、
一、習字題字　『濟人壽世』
一、募　集　限於滿洲國新京特別市立小學校二十三校在學兒童三二一八名之內、
但學藝品必有學校名及學年並學生姓名塡寫淸楚、
一、日　期　康德元年十一月二十日截止、
一、發　表　康德元年十二月一日大同報附錄版發表之、
一、審　査　大同報社兒童學藝展覽會公平審査、
一、附　錄　報紙全版美麗照像梓版印刷讀本報之學校關係者及學童全體每人
一、贈送一份、
一、當選者　初等二學年　初等三學年　初等四學年　高等一學年　高等二學年　以上各一等、二等、三等四等每一人、贈送一律本社紀念章及奬狀之外贈送奬品、
一、報名處　新京六馬路國務院前、大同報社　學藝品展覽會係
一、大同報發表附錄配付先各學校關係者並兒童及本報讀者、
一、主　催　大同報社、
一、後　援　新京特別市公署敎育科、

滿日官民互助精神
凌源充分表現
協力却酬補修公路

凌源城內、日前雨雪、泥濘路滑、全街陷於不能通行之狀態、凌源安富憲兵隊長有鑒於此、於五日午後一時、召集日滿各首腦於憲兵隊、提議修補道路、蒙全體一致贊成、當即委縣參事官五島氏爲修路委員長、着評議員區長爲委員、着全凌源境內每戶各出一人、使用軍部之自動車及滿鐵之載重車、於憲兵署員應援之下、自六日午前八時、全體開工、此種日滿人共同協力、爲近來稀有之事、此數百人無報酬的勞工、使道路漸就美化、需要數萬之的道路修補工事、竟由日滿人義務心之發動、不費分文的完成矣、

滿日公共運動場
在瓦房店成立

(瓦房店訊)瓦房店從來開催滿日合同運動會、並無適當場所、不得已置于公學校校院、然狹隘不能得其充分運動能力之發揮、正物色中、此次由中根地方事務所長及荒川參事官兩手無形聯合、即將瓦房店驛前密林伐採、設置滿日合同大運動場、日本國側提供土地、滿洲國側提供勞力、業經協定、且幸利用農民閑散期、於城廂村等處每日集合民衆五十人、着手參加地內工事、此運動場完成、則競馬、及自行車競走均可無碍使用、滿日親善上有効之一助歟、

滿洲之奉天
將並駕日本之大阪

(奉天特訊)據奉天商工會議所調查、現在鐵路西工業區開業中工場凡五所、本年竣工高聳煙囱之工場、凡六所又現正建築之山場準備來年開業者、有九工場、交地訖價者有九工場甫經訖約者九工場、尙在契約交涉中十四處、則今後建設鐵路西總計爲五十八工場、現在開業中與本年建設完畢之工場如左、

現在開業工場

本店		設立名義
大阪	塗料工場	日本ペイント株式會社
東京	製帽	滿洲製帽株式會社
大阪	鐵工場	日滿工業社
奉天	玻璃	柏內洋行製瓶工場
濱松	製菓	三立製菓株式會社
本年中建設完成工場		
奉天	鐵工場所	田崎市次郎
東京	同	日滿鋼材株式會社
大連	釀造工場	嘉納合名會社
奉天	製罐	本田新
東京	製菓	明治製菓株式會社
奉天	製藥	極東製藥株式會社

薩爾投票問題
德人合作組德意志前線
法德諒解可能性漸擴大【上】

(德國通信)國聯行政院對於薩爾問題、經本年六月一日一致表決於明年一月十三日舉行投票、這樣的決議、一方面顧出於多數政家治意料之外、另一方面、是有很多的人失望的、國聯這種決定一則是表示履行凡爾賽和約二則可視爲對於德國人民所施的壓迫行爲、要宣告終止了、國聯之表決、雖是一種自然的結果、不過在決議之先、國際間對於薩爾問題的態度、因受反德派各種反宣傳的影響、很有猶豫不決的無投票權的人、尤以在德國因爲刑事案件被法院通緝、而由德國逃到薩爾區域、以薩爾爲藏身之所的人們、四處散播流言、淆亂一般的觀聽以施展他們冀圖展緩或阻撓投票的伎倆、尤無意味的就是這班人在國聯未表決投票日期以前、曾四出活動、欲使國聯行政院及法國違反薩爾協定的精神及條款、不履行應盡的義務、可是國聯及法國兩方面全沒有受他們愚弄、所以我們可以說公理在本年六月一日終於戰勝了而薩爾人民是畢竟屬於他們的祖國德意志之事實、至明年一月十三日更可證明了、就是上述的那些人要阻撓薩爾返回德國、全是自私自利的陰謀、而與眞理及政治上的事實相去很遠、他們的企圖和活動、是以矇蔽國聯行政院理事國及淆亂各國政治家的、聽聞爲事務的、薩爾人民認爲在投票以前、須要具體表示他們的確隸屬於德國並且要回歸德國、爲求實現這樣的志願、

熱河之玄妙
承德北方溫泉一帶
堪稱樂土無病地帶

熱河之玄妙、村民入浴之外無利用者、熱河省承德之北方四三、六公里之地點、有湯上溫泉、於意外發見於眼病及幾多之病症、有極靈之效驗、熱河省土木科、努力調查在滿洲無類之溫泉、所有之條件、有望之證據之熱河、可向華北方面宣傳進行準備、該溫泉之浴池爲五米五五與七米七七之方形、悉以大理石爲之、溫水由地底湧出、本浴之外有蒸氣浴七所、溫度於入浴爲無臭無味若入口中、則有刺舌之感、泉質利於諸病、同地一帶無病人、達高齡者多、滿洲國旣由承德至該溫泉地着手修改道路、彼溫泉發見熱河之玄妙、全爲奇蹟云、

蘇俄間諜之巧妙
送達秘密文書
—利用煮卵—

俄羅斯蘇維埃以煮堅之卵、供運搬秘密文書之具、最近自某方面判明、此等卵混于普通生卵中、而作商品形式運送、自外觀之毫無變態、破其殼則有黑褐色文字描寫之物、卵表面以砂糖與明礬溶液爲藥液而寫文字、外觀並無何種痕迹、內部即異常顯然、蓋將被煮之明礬附于卵之內側、則黑褐色文字方可作成、誠細心巧妙之法也、

日本刀中之逸品
延文兼光出現安東

(安東十四日電)以現代化學之力、不易究其神秘之日本刀、在滿洲事變以來、幾經實驗、確認爲有完全威力、遂至陸海軍『守日本者日本刀』云大方針、昨春設立日本刀鍛鍊會、以當將校用軍刀鍛鍊之任、於是各地日本刀熱勃興、安東亦於前月開催刀劍展覽會以來、屢屢行其同好會、最近當地一愛好家、不意的得到在滿日本刀中無出其右之逸品『延文兼光』其他同愛者無不垂涎萬丈、一俟明春來滿刀劍鑑定家威本阿彌氏抵安、當可爲之鑑定云、

一新京市街風景一（九）　廖經世
取耳垢

理髮師、將髮理完、便施行他取耳的手術、常因一時不愼、刺破皮肉、流血結癥、甚至膿潰、變成耳症者有之、要耳內無垢、不妨將這種手續免去、以防意外之患、即或取之、也當格外小心、耳輪週圍有鱉髒之毛、若用刀剔去、飛入膜垢、更不合乎衛生、反且有害了、理髮的當注意、

農業常識
如何治療鷄瘟

最近各地農村之鷄、因鷄瘟流行、管理疏忽、多罹鷄病而死、歷年以來、損傷頗巨、以今年爲尤甚、舊時治療法、無所根據、農民仍不免束手無策、任其災害、今特將鷄瘟、病狀、原因、豫防、各事分述之、望研究養鷄或關心農業者、對農人加以詳細解釋、指導、俾農民不致再蹈覆轍、以期杜絕鷄瘟之蔓延、增加農民之生產、

病狀　閉目張口、咳咳而鳴、其聲尖銳、口流痰液、時時噴嚏、排綠白色稀糞、羽毛蓬鬆、兩翼下垂、精神萎靡、呼吸困難、解剖病鷄、則氣管內多粘液、喉頭腫大、肺變黑色、積有紫色血塊、盲腸腫漲、用顯微鏡可見粘液內有球狀細菌、即氣管支炎爲鷄瘟之一、春秋易發現、有劇烈傳染性、

原因　原因複雜、多半借呼吸及痰液而傳染、鷄窩窄小、鷄淸早出窩時、最易染瘟病再由此種病則轉氣管支炎、營養不足、缺乏維他命、患寄生蟲病(虱腸蟲)因此體質瘦弱、無有抵抗病菌能力、四五年老鷄及壯鷄、免疫素最多、對於鷄瘟流行時、頗能抵抗、

治法　洗濯通下劑藥、每日喂青菜汁多量、及魚肝油少許、食料宜細軟、多蛋白質、加砂粒木炭屑少許(平常亦不可缺)飲料用千分之一灰錳養水、再以百分之二PROTAGOL注入鼻腔、一日一次或數次、病輕者立愈、病重者較難、不如從事預防、較爲安全、

預防　鷄病流行時勿使鷄遠離與隣家鷄羣集、應在一空氣清潔、陽光充足之處、每晚用百分之二CAROOLIO ACIA裝入噴務器內噴射鷄羣或用百分之一LYSOL洗鼻孔、若見鷄有時噴嚏、或有咳咳之聲、速取出焚燒之不可顧惜、以免傳染他鷄、

另法　農人若用科學養鷄法、最難辦到、若再購買洋藥品更難、不得不想一簡單方法給他去維持鷄變、不生毛病用土磚砌三尺立方的鷄窩、在窩內一尺高地方、架樹皮數根、鷄宿在上、糞漏在下、每天掃除一遍、撒柴灰一層(可作肥料)用烟葉磨爲細紛羼入石灰粉一半、每七八天晚間、撒在羽毛之下一次、可除絕鷄虱、食料內每半月加入一點烟草末、可除腸蟲若有病瘟發生時、白天就將鷄藏於鷄籠內、籠用石塊墊起、以便鷄糞漏下、萬不可令牠各處去跑、食料內加黑礬和大黃末少許、多喂葱蒜、青菁菜(農人作小豆腐用的野菜)如果自己喂的鷄發生瘟病、快把病重的鷄焚燒或深埋、鷄窩烘烤一二次病輕的鷄取出、即放在一處用黑礬水洗刷喉嚨、灌青菜汁多量、石膏、大麥、麩皮砂粒面粉混合好喂鷄、則愈

尊齒潔白健全否？請用
兜安氏固牙香膏

日用此膏刷牙早晚二次既潔白又衛生能永免牙患此膏功能殺菌對於齒齦均極有益香味怡人用後吐氣如蘭雖小孩亦無不喜此膏香味故不難使之以此刷牙也

各藥房均出售

上海兜安氏西藥公司

演唱戲曲現已不復被人蔑視了

舞臺演劇原是高尙藝術且爲社會敎育有效方法之一然在中國直至最近此種藝術素爲人所輕視可幸現在文化進步蔑視伶人之思想亦不復存自是經票友及藝員之研究改良戲劇乃臻今日之大觀也猶之進步之文化促成現代優美之戲劇進步之醫藥科學乃亦促成一種良藥之產生能敏捷而有效的治療由血虧腦弱而起之各種疾病此藥蓋即韋廉士醫生紅色補丸是也此丸修合極精所含成份最能生血補血淸血兼能健腦擧凡消化不良飲食無味面色蒼白頭痛失眠心中怔忡腎水衰竭腰背酸痛神經痛楚臂尻痠痛瘋濕骨痛血薄氣衰腦筋衰弱月信不調以及其他婦科各症均奏神效因各該病均爲血液虧損與神經失序之結果故血液一經韋廉士醫生紅色補丸補益澄淸則因去果自消矣不但此也血液既佳則神經也腸胃也以及週身其他各器官俱得其養工作完善而身體健康矣唐仲三君爲北平名票之一住該地護國寺路北三十三號近嘗來書云「鄙人嗜好皮簧因此腦力虛弱飲食無味每一登台氣力短促演唱頗覺吃力後承友人沈君介紹服用韋廉士醫生紅色補丸試服數瓶之後不但嗓音洪亮而且氣力充足鄙人獲此良好美譽實此丸之力也」韋廉士醫生紅色補丸宜男宜女宜老宜少凡經售西藥之家均可購買或逕向上海江西路四五一號韋廉士醫生藥局函購每瓶一元五角六瓶八元郵費免收

奉送衛生小書　敝局出有「改革中之中華」小書一種如承索閱請寄一明信片詳示姓名住址當即原班寄上不誤

一切信件可由奉天和記洋行轉上海韋廉士醫生藥局

唐仲三君玉照

DR. WILLIAMS' PINK PILLS FOR PALE PEOPLE

世上何物爲最坦率

世上最坦率的東西當然是鏡子了如果你的面上生有紅疹粉刺膿疱疔瘡之類也許你還要嫌你的鏡子太率直咧然而不要嫌牠祇要知道此種皮疵皆是便秘之結果只須服淸導丸數劑便可快意地消除了因爲此丸有保持內腑健康活潑使血液淸新潔淨之功故能令皮膚光潔口氣芬芳笑臉明眸身體涼爽康强精神樂觀愉快也浙江古市恆源興主人王韶君來書云「鄙患便秘胃呆精神不爽滿面紅瘰自服淸導丸後諸症悉愈面疹亦消滅無形矣此丸非特腸胃聖藥亦美容之扶助品也」淸導丸各藥房均有出售或直向上海江西路四五一號韋廉士醫生藥局購備每瓶七角六瓶三元五角郵費不收

肝火之爲患

肝火之爲物。肉體方面。引起口臭。精神方面。引起激怒。取厭於人。爲患最大。平肝方法不一。而其最簡便最神效者。莫如購服第威德潤腸丸。一粒入口。口臭頓除。數粒服下。肝火全消。君如不信。請嘗試之。

第威德 潤腸丸

價格低廉每紙售二角

各大藥房均有出售

新京市內的 廟宇與教堂 (一)

在宗教的建築物上認識了時代與文化

可以

這樣說，過去社會的文化，如建築如雕刻，多半在廟宇教堂的建築物表現出來，不管是歐洲或東方，自從有史以來，他們就有了廟宇的建築，我們能了解古代希臘、羅馬的文明，文藝復興後歐洲的文化與數千年來中國傳統思流，是在建築物得來，尤其是廟宇的建築上，使我們了解了各時代思想的傾向多少古代的思想家，是出身在教堂與廟宇中。

過去的政治史，是用宗教來維繫着，尤其在皇帝與教主的爭權一幕，尤分表現宗教的政治作用，政治舞臺的扮演，是用宗教來作吹鼓手伶人要按着琴師的板眼，抑揚頓挫的喊着，全時代的歷史才顯得有聲有色，停止了琴鼓，怎樣精彩的戲幕，立時也要撤臺的，如果在橫斷面來觀察過去的政治史，再放開經濟關係來看，也可以說是一部宗教史，

宗教

在歷史上是這樣的地位，所有在西方遍地有教堂，在東方遍地有廟宇，不管是窮鄉僻壤，甚至寂絕人煙的地方都有教堂與廟宇的修築。

我們邁進一個國度，瞻觀宇廟，參拜教堂以後，差不多都能了解該國政情與民風的大略，滿洲國在唱興王道的政治形態下，尊孔的學說在要普化到一般民衆，深入到一般的人心，文廟的築興佛說的唱行，處處在表示新國家思潮的傾向，後人要了解滿洲國行政的方略，在文廟的復興與佛寺的修築上，可以得其骨幹，現在，就新京的範圍，介紹讀者關於首都的『廟宇與教堂』

護國 般若寺，

在新京的護國般若寺要算一個首具規模的廟宇原地址因在國都建設計劃區域內，在大同二年五月開工由國都設建局指定一個地址另築新廟，在當本年九月間就完成一部，至現在未竣工的有前進天王殿前的鐘鼓樓大殿後的準提殿，地藏殿以及前後進的陪房，共有一百多間的房子，要將繼續修築

新廟全部都是用深色的磚瓦砌成，墻的沿頂，襯以朱色的雕瓦，在靜肅之中托出莊嚴，望之令人生脫世之思在記者本來希望能瞻觀原有的舊廟，然而已是全被拆除了，在那新的建築，我們瞻觀的感觸中，找不出慕古之思，

長春

大街的北口，向西的一個崇高偉大的廟門上面正中有五個大字，寫着『護國般若寺』左右各有二個大字是『淸淨』『禪林』由大門進去，望見一座大殿，隔離大門有塊很大的空地，那是豫備修建鐘鼓樓的，那個殿懸了一區大區，筆跡雄壯的三個大字『天王殿』，供的自然是護法的四大天王了，中間供的還有那位住居在兜率天聖人院的彌勒佛，那全身豐滿的肌肉和那副慈祥的笑臉，東方的三尺之童，誰都認識他老先生的，

新京 老市場素描 (四)

濟民

他們的伙計，頭臉多是油泥泥地四季也離不掉那一件有二指厚油泥的隻藍布圍裙，兩手，委實夠人瞧的，手背上掛着一層黑灰土，手掌却紅油油地發着亮光，這也許是乾淨，也許是不乾淨，兩個人坐到門前忙着包餃子，一個却手持鐵勺靠了魚鍋，喊起了勁『裏面請，喝一壺新鮮餃子三鮮餡啊』『新出鍋的包子啊』食客進了門，跑堂添了忙，一盤大包子，一段黃花魚，一壺白乾，端上來，風捲殘雲，送到食客肚皮裏去，用完一抹油嘴，跑堂伴鞠躬，兩角二咧，食客一高興，小櫃賞十吊合國幣二分跑堂喜得不要命，高高的嗓門，喊一聲小櫃十吊謝咧，

在夏天這裏有賣汽水，冰盞，冰花，以整塊的冰，放在機器中央，旁邊用力一搖輪，冰塊便飛出花來，底下用盤子接着，再加上紅的水色，白糖，這樣就賣十吊一碗，倒也利市十倍的，尚有一人以瓷缸盛涼水，缸裏放下十枚蘋果一枚香蕉，水淺紅色地，像女人洗臉後的胭脂飛到臉盆裏的水似地，名之謂檸檬水，可是一夏天我却沒有見過他裏面有過一次檸檬的，先前賣五吊一瓶，後來許是因爲無人光顧吧，常常這樣喊着，冰涼解渴五吊兩瓶啊，價碼一便宜便有人敞着胸，滿頭臉是汗咕肚咕肚一瓶一瓶的喝下去，一抹嘴說一聲，好涼快，便走開了，現在天氣漸涼，遊人漸稀，這些人便不知都到什麼地方去幹投機的營生了，

而市場裏却又出了茶湯壼、賣油茶面，十吊一碗，人們捧到碗，便有烟似地熱氣散將出來，令人分外感到一分涼意，越法顯出秋涼後蕭條的市場景色來，而還往日繁華，轉眼陳迹，也空給人們留下些餘韻，殘觴在心頭裡

一、雜耍

近乎雜耍的有變戲法，電影，西洋片，唱小戲的等等要戲法的開場白總是要說的他，短短的衣服，光着頭，一作揖發了話『變戲法，內行人看熱鬧，外行人看門道諸位有事的辦事，有公的致公，沒有事不妨看我練幾套給衆位解解悶，我自己藉這個吃碗飯，實在沒有法子，我這裏給衆位作揖』說着兩手一拜腰一弓接着『可是我已然聲明在先，那位有給我捞後腿的，那你比罵我宗祖三代都利害，我比誰都會罵說不定我罵你什麼，本來嗎人家怕了你哩，你再怎麼的那你是誠心和我過不去，我和你拚命的心都有，好，您衆位多捧場，我這裏給您下跪』說着又由曲腿，便變起來了，如果你看一回會兒頭便走的話，那他就非罵你不可了，這種人的嘴，多是苛薄的

小電影有三處，看一回十吊錢兩個片子都是租的，有每處有三個人的，有四個人的一個管着司機，一個收錢一個倒片司機者手不停的搖着，嘴裏哼哼唧唧的不知說些什麼，看樣子大概是解釋片子的意思吧，觀客們欠着腰，看得得起勁，有一次正趕上他們吃飯，我問他『一天能賞多少錢哪！』『四五塊錢吧』一個胖大的人，他好像掌櫃的，穿着透肉的汗衫，肥胖的身上濕潤潤地，是流着汗一壁吞嚼着燒餅加涼粉一壁答着，『好買賣呀』『對付吧！除了應用也剩個一兩塊錢』不知怎地，他們吃飯都是狼吞虎嚥風捲殘雲般地痛快，不像一般人細嚼爛嚥的，並且他們吃量也非常的大，

一、賭博式的遊戲

有人裁紙條數十枚，一端書一字，以布爲盤盤書『快來得彩』四大字於中央同時紙條又分爲此四字，圍着不少人有押烟者，亦有押錢者，隨便放到某一個字上再抽紙條如押的是快字，抽出紙條亦爲快字，即爲贏，反之即爲輸，莊家即得照數賠償，又有炮打牌者以一木盤內釘板，成坡形，上面以二洋釘釘一排，共有數十排每盤着糖數，有二十塊者，十塊者五塊一塊者不等，另以一木匣，旁留一孔，大小僅能放進一枚銅元，前面有一木筒由孔放銅元入，由筒內即出一球，此球射到板上某一排數裏，即照某排糖數給糖，如打空，亦給糖一塊此等賭博變相的小攤，一經擺出，即圍滿遊人，亦是徵吾國人賭心之盛矣，

一、唱小戲

更有唱小戲者，搭上布蓬集有十三四齡的小姑娘清唱皮簧，秦腔，洛子，樣樣俱能每唱一段，即收一次錢，有時這些小姑娘受了領家的指使，竟在客人身上混摸起來客人大多是無智識階級，本來就醉翁之意不在酒，笑嘻嘻地動手動脚，好不高興，結果腰包竟有被其搜光者最奇者此輩客人亦如妓館者然今天給某一個人錢，以後依舊給某一個，以故竟染有臨散時『明天來』之語氣而這一輩小姑娘也就藉此生活有的竟一日賺錢三元餘者，數亦可驚，總之靠在這圈內吃飯的人，無論賣卜者賣藥者他們彼此都有着相讓的心，比如有時某一個算卦者正在做着生意，其附近者，非待此人作完，不能開始，概恐分散遊人也，他們看去都是很義氣的，這以上便是老市場的大概情形，因爲上等社會人士不便到這地方逛逛的所以拉雜的寫出來，給諸位介紹一下，但是現在秋深風涼市場裏已是萬分蕭條了(完)

社會中的兩性問題 (三)

芳痕

在這種狀況之下，婚姻或者傾向於『社會的團結』方面或者於形式上表現兩性的道德，愛情倘使不是深沉的，誠懇的，互助的，那末婚姻就不是人類組織中的最親密的，最有慰安的，和最有感動力了，就大體論，在單純的契約婚姻中，只有一小部分的情愛，和一些浮泛不定的兩性吸力，這樣的婚姻，只能引起社會的崩裂，而不能造成社會的聯絡，所以這樣的結合，不久就要互相漠視了，一般得了美妻的人，當他們色衰的時候，就要感受不滿了，女子對於愛情，若沒有深沉的決心，就貿然嫁人，將來必失了戀愛的機會因爲做丈夫的，既爲了職業分心，就不能多多注重愛情了，做妻子的，因爲那沒有愛情的家庭生活，就發生無味的感覺了，

從前的時候，婦女在經濟上的依賴性，很能妨礙夫婦之間的愛情，不過到了現在夫婦之間還是有這樣的影響一般做婦女的，因爲在生計上完全失望，不能不把婚姻視爲終身的事業，有的時候『無愛情』和『色衰』的感覺，也足以使女子急於求婚，因爲女子的數目過多，不能不引起以上的問題，我們常常說，一個未婚的女子有兩個庇護所……一個是尼庵，一個是妓院，但是到現在『婦女過多』的慘劇，就較五十年前和緩了，因爲現在的婦女，恃了膽量和堅忍的能力已能要求家庭以外的工作了

婦女在生活上的改良，使他有選擇配偶的更大自由所以自立的女子，對於選擇配偶，就天天的周到了，從此他就不怕貧乏的獨身生活了，他的興趣，就漸漸的加增了，他的智力，就漸漸的擴大了，他的社會熱忱，和求進的渴望，就漸漸的發展了，而且結婚以後，發生愛情的機會也愈加多了，一般從事職業的婦女，和異性的男子，更有自由交接的機會了，他們比較家裏頭的姊妹們更能洞察異性的品性，辨性習慣和傾向，此後他們的選擇區域，就擴大了，他們的評判力，因之觀察和經驗的緣故，就更加發達了，

惠德曼理想中的『情人和朋友的城』很能預示將來的一種可能性，但是我們要達到這個境域，非得努力從事於兩性的改造不可，多數年富力強的男子，和一般母性最富的女子，他們要是甘心拒絕戀愛的事，便是社會中最嚴重的損失了，多數的青年男女，要是爲窮乏的緣故去營那獨身的生活，那便是『人道』和『善意』的恥辱了，遲延的婚姻，就是娼妓制度所以發生的原因，反過來說，娼妓制度也就是遲延婚姻的原因，但是我們現在已從長期的怠惰中醒覺過來了，我們的目的，是要『潔除倫敦』把罪業壓制了，把誘引的女子拘留了，把道德上可疑的書籍，劇場裏的戲曲，和性慾上不規則的事，都取締了，歐戰以前，我們不知道工人和軍隊將有減少的危險，所以有人提議獎勵更多的結婚，和較早的結婚更沒有人想到減少『非法的戀愛』的一種有力工具，便是設立那使人得獲『合法的戀愛』之各種助力，更沒有人提到什麼方法，使男子的自然情愛得了一種安慰，使女子戀愛異性和希望爲母的願望，得了一種正當的滿足我們對於非志願的獨身者，不過叫他們放棄罷了，對於一般墮落的人們，不過用嚴烈的罰款去威迫他們罷了，

登望江樓

看紅葉 瞰大江東去

(珙)

秋悄悄的深了，天上人間古城的吉林，披上秋霜的面麗，却顯得另番趣味，城外北山，已是剝削了一年青春頹然發立顯示出枯老容顏增給人們幾許傷秋感恨，

從山麓走着碎石灰路上，羊腸似的順着上去，衝在帶有寒意的秋風，却是一種孤獨的意味呵，紅葉蕭瑟，減消了一般的遊興，憶起春草綠時的芳草美人，都不知飛往何處，枯草還紅佔據秋的風光，只有秋風不時的閃爍落葉蕭蕭的橫到脚面上來，滿山的秋影，已是無可使人留戀了，連二，接三的，老樹頹然的矗立，一株一株，石道邊的茶亭踏着炎夏傷逝了祇剩下破壁頹垣，我便會感到過去繁榮三十分的時光，已遇到山腰上的第一個古刹『關帝廟』

廟的存在是可以點綴山靈的特色，在萬樹叢中有一點紅瓦相映，越發把北山上的毓秀，顯示清明，可是現在蕭蕭的山容，襯着冷清的山門，却變幻到寂寂的景象了

關帝廟的展望台，是倚山築成，一片平垣的黏土，綠山的一面有着碧綠的鐵欄邊放着藤椅，憑欄鳥瞰到這古城的遠近，秋山紫樹，櫛比樓，呵，那是整個的吉林呵！外面風跳舞得太利害紅葉飄飄到眼簾，只好走進去

在關帝廟大門的右方，是一個朱色樓梯，順樓梯跑上望江樓，這樓大概看過吉林名勝照片，北山的一頁在迎面的山中，那一個便是一座受了新時代洗禮而參加當地的古風，建築二層磚樓，即望江樓是也，樓上夏季茶客滿座暢談高論，如今呢，卻去台空江自流了！樓上靜悄悄的登了上去，走到門外的欄杆，一般迎面的風，陡然吹到我的面前，幾乎不能自持了，再定了定神，看那紅葉滿階滿山，受了殘秋的景氣，毫無生意在那兒，紅葉不是詩人的佳侶麼，我願將紅葉獻帶幾棵給詩人，

美呵！那橫在眼前的松江秋後的江流漂映着一帶白練奔騰着流向東去，這我們會想到『大江東去浪，淘盡千古風流人物』，真的江流東西去是順着大自然的奔騰流向東去而人呢！又在這殘秋中催送一年的過程，

江靜寂流着，孤帆一二點綴着，流水瞻望着大江，對着遠山蘢蔥，確是大地悠悠不僅有追昔思來，我來回的念着，

破碎的寒山，
斜臥在秋光裏，
枯草江浪，
載起了人海微瀾，
這一剎風，一絲雨，
都抱着流落的哀怨，
合起吧，這寧靜的眼皮，
期待着另一個不同的清晨

冷的人打噤，畢竟再沒有勇氣立在這裏了，風颳起枯葉由身後飄來，我悄悄的跑下了山，回頭再望時那關帝廟的觀江樓，祇剩一角露出枯萎紅葉間，

怪奇探案 金絲雀 (119)

第二十八章 兇手 (二)

麥根突然沉下臉來『當眞嗎？兇手竟是施博胡特我的好凡士，你眞在戲弄我了！我儘可以通知海斯準備手鐐不過像這樣隔地勸人的神話在現時代不會使人相信了，：我可要再給你弄些水菓來嗎』

凡士伸直了兩手作一種失望的表示，

『麥根，你須知道一個受教育的所謂文明人，內心中往往會隱藏着你的視力所不能瞧見的陰謀，你眞像一個小孩子，因着眼睛的瞧見，便相信那幻術家眞會從帽子裏變出一隻兎子來，

『你的話有些侮辱我了』

凡士點頭道『當眞有的，但我要破除你的呆板的法律的成見，不能不下些猛烈的藥，老友，你的想像力委實太薄弱了，

『我想你一定要叫我閉了眼睛，幻想施博胡特坐在這個史安佛遜俱樂部的樓上，却伸長了手臂，到七十一街去，不過我却萬萬辦不到，我是一個尋常人，這樣的幻象，我祇能當作夢境看待，難道你眞有特別的靈覺嗎』

『你不要說吧，你把這事竟看做超自然的，在這件事上你認爲施博胡特的犯罪不可能的，但他實在是無疑地有罪的，我一定要堅持着這個幻想，并且要設法使你瞭解麥根，你到此刻還要掩護這個兇犯嗎？』

經了凡士的辯論，麥根的臉上似乎已顯出一種猶豫的表示，

他頓了一頓，說道『請告訴我，你怎麼會有這施博胡特犯罪的意念？』

凡士把他的紙烟丟了，交着兩臂擱在棹上，

『我們起初時有四個可疑的人—就是梅益克，葛里菲凌寇詩，和施博胡特，你須明白這案子是仔細計劃着幹的，并不是有什麼偶然闖進去的人幹的，除了我們所知道的四個人以外，既然更沒有牽涉別的人的可能，可見這四個人中，一定有一個就是兇手凌寇詩當師凱而被害的夜裏，既在醫院裏面，可見他的嫌疑已經除掉，因爲這兩件案子，明明出於一人之手—』

麥根插口道『但在金絲雀被害的時候，施博胡特也同樣有證人的啊，爲什麼凌寇詩的嫌疑可以解除，施博胡特却不可以呢？』

『我很抱歉，不能和你同意，據我們所知道的，自從施博胡特那夜裏從伊的寓所出來以後，便沒有人見過那女子活着』

『但伊的活着的證據，也明明沒有懷疑的』

『不錯的，我也承認一個已死的女子，決不會呼叫和求助，并且更不能和伊的兇手談話的』

麥根作護笑聲道『我明白了，你可是說那聲音是師凱而假裝的嗎？』

『不是！這意見可算毫無價值，師凱而決不願任何人知道他在裏面，他爲什麼有這種愚蠢舉動呢？所以這一着不能解釋這個疑點，等到我們查明以後，那解釋一定是合理而簡單的』

麥根微笑道『好，我但願你如此，現在請你繼續說明施博胡特的犯罪經過』

冬期醫學常識

啓發式榮養法 理論與實際

『榮養』原來是一個專門名詞，然如今已爲家庭常用名詞，此不外醫學移入家庭之一種表現也，榮養劑與此併行，已有長足之進步，種種亦繁多

非有慎重之判別不可，否則不但無益且有害處，無論有何事欲判別得宜須先有相當之知識，玆將榮養及榮養劑之常識略加說明以供參考

按從來普通之榮養劑，係用種々榮養素化爲易消化吸收之物質，以便供給於衰弱者或病人爲目的，記者試稱之云灌輸式榮養劑故榮養劑之價值須恢所含榮養素之質量之如何而決定，例如多以『本劑之榮養價值可抵魚肝油之幾十倍雞蛋之幾十倍』，等事項爲無上之條件，此種榮養劑，固有存在之價值惟深加研討，凡需榮養劑之人殆已缺乏消化吸取能力，故雖爲如何美善之榮養素亦有不能化爲血肉之憾，於是一般治療界對於從來之灌輸主義的榮養法極感不滿，遂移於

啓發主義的榮養

方法矣，査此方法，即採用能啓發人體天生具有之榮養能力，即消化吸收之力量，且能直接供給於榮養素之藥劑者也，

藥用菌黑韮，因有此項性能且効力最合理想故最近爲榮養界所爭而利用之査黑藏菌因含極複雜多端之成分、故單就補給榮養一點以言，亦有卓越廣汎之効果，即有脚氣，胃腸，發育之促進上有効之維他命B、有與魚肝油同樣効果之維他命A、或D、其他里精韮斯奇精、又能促進嬰兒發育之阿米諾酸能造血之鐵能之鈣、其他各種榮養素網羅不遺，

提高抵抗結核力

惟諸如此類効果不過僅占全體効果之一部分，蓋黑韮更爲可貴之特長，即在含有十數種活性酵素綜合而能發揮榮養之功是也，酵素果有如何之化學的組成，雖以現代最進步之學問，亦不能闡明雖爲如此微妙之物質，然經進入體內則作用於衰弱下之全身，尤其胃腸細胞，使諸淸醒復活，得以增進食慾加旺消化吸收機能，則增進榮養之第一步至此完成也，實際上，一般衰弱者，如服用黑韮則體量遞增，猶如目睹此爲促進榮養之基礎已確立而雖普通食物亦能爲血肉之左證也，如最近盛行中之澤村博士『錠劑若素』乃係以此理論與實驗爲基礎而製成之最優秀的黑韮菌劑也，

爲得耐寒的体質 應採何等食餌

老人病人，及易患風邪之人畏怖寒氣的心理尤甚，故每屆冬期迫近，心中焦灼萬分禦寒之方法，一般以爲多食滋養品以計

◆…肥滿 乃爲第一要件

此種思想，遂難斷爲謬說，然有欲食而不得之人，有食後即傷胃之人，有食飽不成肉之人，對於此種人應如何爲宜，是爲待解之重要問題也，

此案可能解決，記者爲便讀者了解計，今以例說明近來有一新藥，名爲『若素』有經驗該藥之人皆謂服用後必覺空腹之早來，或者戲稱餓桶藥者，查若素所以能有如此之効果，蓋本藥之主成分黑韮，不如普通健胃劑或消化藥爲單純，而具有複雜且優秀之効力，因其各成分之綜合作用

◆…胃腸 之活動漸趨活潑，增進消化且能整頓大便

服用若素後必覺空腹亦因此而來也，

空腹誘人多食，多食後大概用地阿斯答哉，百布信（胃液素）等，惟『若素』所含消化酵素更多且有維他命及其他無機物故可發消化，吸收之効既已食慾旺發，食量增加消化良好，則身體之肥健不期而得，又有雖

◆…結核 病者服用『若素』後亦見體量漸加之事實則畏寒者之得肥胖尤屬易事也，

雖已肥胖，不必以能耐寒過於胖則反起手足冷症，又易患風邪，是於婦女多見之現象雖酷寒亦不撓之人乃多爲不瘦不胖極合中庸，惟能渾身即是活氣者也，

然則耐寒之要諦在謀養成活氣，即可明瞭，

活氣由何而來乎，雖以胃腸之強固爲根未，然非仰其他各機關之健全協力不可『若素』已如上述所奏効力不止胃腸且能遍全身各機官，祇賴此種之藥劑始能達成完美之耐寒効果，

購買『若素』者須知

上文係記者介紹新醫學之常識供獻於讀者以保健或療病之實用爲目的，惟倘間既已提及『若素』以作例證，故記者豫料，讀者中閱後必有欲試服用該藥者特不厭求詳補誌該藥以作參考，

『若素』分錠劑與粉末兩種其價格試就一月份量以言每一瓶錠粉均爲日金二元六角，因其低廉或能惹人疑惑，亦未可知，然如一悉內容，諸疑必可釋然，蓋本藥之總發賣元榮養與育兒之會，如其名所示，非以單純之營利爲目的，即以增進人類之健康，助長嬰兒美善之發達爲宗旨向來貢獻於社會事業非淺且本藥創製者澤村博士爲人仁愛，對於藥價夙有主張即藥須救萬衆之病，絕不可貴，乃榮養與育兒之會承此博士之宗旨，竟出此低價，以問世者也，至於購入該藥之途，聞靡價澎湃於中外，已爲世界的大衆藥，故華滿各地著名藥房皆有代售，則先素就近藥店尤爲便利云，

母的手記

食藥愛如點心 幼女胃腸遂癒

(奉天) 季娟貞

(前略)僕有五兒，就中一女年方四歲，生來胃腸虛弱，易患消化不良症，又常罹感冒，秋冬之候不得，出外玩戲，終朝悶悶不樂（中略）牛奶代乳粉等之類完全不吃、其他滋補品亦嫌之吃亦不能持久，因而面黃身瘦可憐萬分，

當時僕夫又傷胃腸，休養數中日仍不大好，以爲事務忙中不便久臥令僕往藥舖訊問有無好藥始知『若素』最有効力乃購來一瓶請夫服用（中略)幼女一晤其父所用之藥，亦願食之迫不得已而給兩三粒，每次如此，愛如菓子（中略）其後女兒竟能飲食大進，便通整順血色大加，精神煥發，外出作玩亦不患風邪(後略)

冬季用品請惠顧秋林洋行

過去七十年之信用 可稱超著 以技術爲基礎 諸君之秋林洋行

擴張專屬工場之設備
聘有高等裁縫技師
敬待諸君之惠顧

諸君之秋林洋行

燕尾服
常禮服
餐服
洋服
防寒大氅

訂做以上各種洋服！
務請賜顧秋林洋行！

秋林洋行 新京支店 洋服部
新京日本橋通十七番地
電話五三〇二番

新關稅率實行在邇 麵粉漲價暢銷
新京昨日起每袋漲二角 大連現貨交易轉旺

新關稅制定、定本月廿二日起實行、其中向來不徵輸入稅之麵粉、此後亦行徵稅、此項消息傳出、新京麵價、自十四日起每袋提漲二角、一般麵商、且大造謠言、謂將來尚須漲價等云、

（大連十四日電）小麥粉原不納稅、按十四日發表之新關稅法則、每擔一圓而課一圓之輸入稅、即每袋須納稅二角七分、在猶豫期間二十二日以前、有辦理輸入手續之必要於是現物需要旺盛行市高騰、存貨亦減少、

	十二日（月曜）	十四日
澳洲粉一袋	二圓四角	二圓五角
（以下照此順序）		
日本粉寶船印	二圓七角五分	二圓八角五分
紅綠印	二圓四角七分	二圓五角三分
存貨	二、二五三千袋	二、〇三〇千袋

新京日商工會議所 開催議員大會

新京商工會議所、本月十四日、午後三時、在大和旅館開催議員會、議題如左、
一、報告昭和八年度該會議所之決算、
一、報告昭和九年四月一日至十月三十一日之事務、
一、關於日本商工會議所定時總會之件、
一、關於日滿實業協會定期總會之件、
又定時總會開催之日、於本日議員會決定之、當日行補充日前缺員中之議員三名、

修正輸入稅率 本月廿二日起實行 （一）

十五日公佈之修正輸入稅率如左、
第一類、棉及其製品類、本類中印花之名稱不論光頭如何、由於顏料固着法直接印花法、蒸染法、拔染法、型付浸染法、防染法、防染引染法、金粉印花等法、均包括之、
號碼、貨名、單位及稅則
一、甲、本色市布、每疋課〇、八〇圓、乙、疋一、一〇、丙、疋一、二〇、
二、本色市布、甲、疋一、二五、乙、疋一、三〇、丙一、四五、
三、（同上）甲、疋一、一五、乙、一、四〇、
四、本色粗細針紋疋、一、〇五、
五、（同上）甲、疋一、四〇、乙、疋一、二五、
六、本色洋標布甲、疋〇、八五、乙、疋〇、九〇、
七、本色洋標布疋一、〇〇
八、本色仿製土布、擔、一二、五〇、
九、本色平織斜紋、絨布、棉法絨甲、疋、一、五〇 乙、一、七五、
十、本色棉帆布双絲布從價百分之二〇、
十一、未列名本色棉布從價甲、百分之二〇、乙百分之二七、五、
十二、漂布、粗布、細布、疋、一、五五、乙、疋一、九〇、
十三、漂竹布、疋一、八五
十四、漂粗細斜紋布、疋、一、一〇、
十五、（同上）疋、一、六〇
十六、漂洋標布、漂標布、甲、疋〇、六五、乙、疋一、〇〇、
十七、漂白織花洋紗、燈心布、水浪布織花膠布、燈心蓆法布、疋、二、一〇
十八、漂白或染色、素或織花、細洋沙、軟洋紗、從價百分之二二、五、
十九、漂白或染色、洋羅、疋一、五五、
二〇、漂白或染色、提花鏤空洋紗、從價百分之二二、五、
二十一、染色素、市布、粗布、細布、洋素綢、甲、疋一、二〇、乙、疋一、六五丙、一、三五、丁、疋一、九〇、戊、疋二、三〇、
二十二、染色素粗細斜紋布甲、疋一、一五、乙、疋一、六五、
二十三、染色洋標布、拷花寧綢、素寧綢、眞假洋紅布、甲、疋〇、六五、乙疋七五、丙、疋一、〇五、
二十四、漂白、染色、印花素或織花綢地絲光洋紗、疋二、七五、
二十五、漂白、或染色、素或織花、縐紋呢、疋一、四〇、
二十六、本色、漂白、染色染紗織、綢布、從價百分之二二、五、
二十七、白或染色、素或織花羽綾、羽緞、羽綢、沖西緞、泰西寧綢、斜羽綢橫工布、十字紋綢、細嗶嘰立巴次布、粗條子布、蓆法布、水雲緞、甲、疋一、六〇、乙、疋、二、四五丙、二、六五、丁、一、九〇、
二十八、白或染色、素或織花、羽繭、經面羽緞、條子羽綢、甲、疋一、五五乙、一、九〇、
二十九、白或染色、素、羅緞、泰西緞甲一疋一、七〇、甲二、疋、二、〇五、乙、疋三、二五、
三十、白或染色、織花、羅緞、泰西緞、從價百分之二五、
三十一、平織、斜紋、絨布棉法絨、甲、疋〇、七〇乙疋一、三五、丙、疋二、〇五、丁、疋、一、六五
三十二、染色沖毛呢、疋一、〇五、
三十三、染色素、尺六絨、尺九絨、擔二九、九〇、
三十四、印花、織花、拷花尺六絨、尺九絨、及燈芯絨、厚燈芯絨、回絨蔴絨錦布、芝蔴絨內、從價甲、百分之二〇、乙百分之二五、
三十五、漂白或染色、棉帆布、双絲布從價二〇％、
三十六、未列名漂白或染色棉布、甲一、擔一四、六五、甲二、從價二〇％、乙從價二二、五％、丙從價二〇％、
三十七、印花棉布品、甲一疋一、〇、三〇、甲二、疋〇、五〇、甲一、疋、〇六五、甲二、疋、一、二五、乙從價二二、五％
三十九、印花綢布從價二二、五％、
四十、印花羽繭、疋一、九〇、
四十七、棉花、擔四、三〇
四十八、廢棉花、及廢紗頭擔一、六〇、
四十九、棉胎、擔三、六五
五十、破布從價五％
五十一、棉紗、甲（一）擔一〇、（二）五（二）擔一〇、九〇（三）擔一五、〇〇（四）擔一五、五五（五）從價二〇％乙、其他從價二〇％
五十二、綿線、甲（一）双股〇、五五（二）六股一、一〇、乙（一）斤三、八〇、（二）斤〇、七五、丙其他從價二〇％

酒、捲煙、麥粉、棉紗、洋灰 此後須貼檢訖證

此次改正關稅、對於酒類、捲煙、麥粉、棉紗、洋灰五種、令貼檢訖證十四日以勅令公布『關於檢訖證施行之件』內容如左、
一、前記五種商品、於其輸入地及運往地每包須貼檢訖證、
二、在輸入地辦理手續時、輸入者對於輸入關稅、須申請發給檢驗證
三、在運往地辦理手續時、貨主須將交附輸入關稅之放行單、提出運往地所轄稅捐局、申請發給檢訖證、但指定輸入稅關條件時、貨主非按照條件不得受檢訖證之發給、
本令聞自廿二日起實行、

日本岡山縣下 發見大鎳鑛脈

（津山十四日電）便於大江山鎳鑛之一大鎳鑛脈、此時已在岡山縣英田郡江見村發見、大阪鑛山監督局小西技師調查結果、其含有量爲千分之五、自保清淨良質、今回由大阪府奈良井氏申請登記二百卅萬坪之試掘權、並在附近設製煉所、此項軍事工業方面、無限用途之鎳鑛、一經發見、誠國家之幸也、

徵消費稅物品 其製造取締法之說明

財政部於本月十四日公佈施行之消費稅課稅物件製造取締法、已誌本報、茲將該部對於該法之說明爰記之列下、茲於十一月十四日以勅令第一百四十八號公布消費稅課稅物件製造取締法並決定自該日施行之同法所徵收消費稅之物品內關於（一）酒類、（二）捲菸（三）砂糖三種之製造應經政府之批准行之、蓋酒類捲菸及砂糖爲消費稅課稅物件中之重要者故爲其課稅之取締計不得作爲自由營業而放任之若聽其自然一經放任則因製造工場之亂設不正之競爭等將見弊竇發生則害莫大矣況徵收消費稅亦易蒙其不良之影響是以依本制度之施行實爲期待防遏徵稅之弊害及製造業健全之發達也、
茲將本制度之概要略開如左
（一）應經製造批准之物品爲酒類捲菸及砂糖、
（二）擬受製造批准者應經由管轄製造場之稅捐局呈請稅務監督署長、
（三）未經製造批准而製造酒類捲菸或砂糖者應視爲對該物品偷漏應徵收之稅金以處分之、此時依照情形沒收其製造之物品及製造用之設備、
（四）製造者合於左開時稅務監督署得爲強制取銷許可
甲　令其提繳稅金擔保而未提繳時、
乙　滯納稅金時、
丙　有犯規之行爲時、
丁　一年以上停止製造時
（五）此取締法施行以前之製造酒類捲菸或砂糖者在施行後二個月以內若將其情形呈報稅務監督署長者則按已經批准者辦理之、

蘇聯需要 大豆麥粉

（哈爾濱十四日電）北鐵讓渡交涉成立後、蘇聯由日本及滿洲擬行購入者、爲滿洲大豆、麥粉、羊毛、機械類等等、其占主位者爲大豆及麥粉、蘇聯當局雖曾發表本年度全國農作物收穫額一億布特、然由共大宗需要麥粉及大豆、亦足證明共國之歉收云、

美國旱災 農村缺乏飼料 需用滿洲大豆

據某方所得情報、北美合衆烈國中部及西部地方之旱災所、共對策、擬凡由加拿大運穀類、免納輸入稅金、甚用資補助、家畜飼料、亦甚缺乏、一般農家求政府當局無稅輸入大豆五萬公噸、船舶業者支持之、由農業政策言之、實行之日、實滿洲大豆一福音也、

廢止轉口二重稅 腹地農民 購買力將增大

（哈爾濱十四日電）依滿洲國之關稅改正、對於松花江沿岸之輸入貨物、若撤廢從來之轉口稅以至二重稅、則爲特產商及各輸出入業者一大福音可期待也、又轉口稅年額約百八十萬元以上、二重課稅亦約十七萬元之巨額、撤廢之則奧地農民之購買力亦將增大云、

一律八扣
維一和鐘表眼鏡行
開幕 大廉價
十一月十日起 三星期
本行自進歐美各國眼鏡原料國產水茶墨晶美國克羅克司鏡片自能機磨配光各種新式鏡架應有盡有特別價値從廉決非其他商號所能比擬各界諸君及仕女們如感眼疾苦惱可速配副光眼鏡以免妨碍公務歡迎參觀以考實之不謬試驗虛實耳

今有房兩間寬濶清潔暖牆等等俱備座落頭道溝東二條通七十四番地有願租者請來本處或日本橋通廿二號邊特兒弟商店接洽可也

招募汽車學生
養成駕駛汽車之優良技術者
新學期開始 特別隨致隨收 開校紀念學費有大特典
△本校之特長
◎實習教材豐富實習用車多數◎實地駕駛練習場完備
◎本校負有獲得汽車司機許可迄於介紹就職之責任
△指導懇切有寄宿舍分文不取、用滿洲語教授
△本校之名譽：滿洲國陽藩廳考試汽車賀駛員此次預定在本校實地駕駛練習場舉行之
◎志願駕駛汽車者請先來本校參觀其教授之優良設施之完備與夫多數學生之練習場一見便知！
△擅此技術者可免失業速來解決汝出路之第一步驟
奉天商埠地三經路八緯路角
公認 東亞自動車學校
另有簡章函索即寄

賀年片
加印照像
每百張金十貳圓 五十張金八圓
外收照像費金貳圓
肖像、家族照像、各種照像
◙外出撮影遠近均可
◙晝夜照像皆表顧迎
日本橋通新京百貨店二層樓
新京寫眞館 須賀勇雄
（東京丸之內日比谷寫眞館分此）
電話三七三七番（交）四九四三番（呼）

營業種目
厚底織襪機、單底織襪機、腰機、毛衣機、手套機、兩頭平板機、各種針織機、八全各種襪針、毛衣針、手套針、兩頭針及針板
安東縣新安街
德利祥襪機製造廠
詳章函索即寄

存單遺失聲明作廢
啓者鄙人於大同二年十月十一日在新京益通銀行存有定期存欵馬子良名下銀洋五百元國幣三百元領得七十三及七十四號存單兩紙茲因不愼將該兩存單並手章遺失業已函請益通銀行掛失該兩存單無論落於何人之手概作廢紙特此登報聲明
鄙人馬建勳謹啓

小廣告
賣書
吳子芬先生著作文範本一部都百餘篇扶論說之秘採國學之奧可爲作文之寶筏學生之洋裝玆欲公諸同好原本定價售幣六角今擬減收半價每册在國幣三角存書無多請著從速在外埠函購國幣四角郵費國內本報營業部啓

失章聲明
宮內府濤水饒雄遺失九五號白色夫役門證一枚聲明作廢

奉天總支社啓事
本社玆委郝夢麟爲營業部交際員此啓

新京百貨店內後
洋品部
電話三一六一 四八七六番
諸君快來買貨得彩新由大阪到來各種毛衣洋服大氅其他諸貨一概完備在店買貨一元可得一枚諸悞失良機快來買貨得彩吧

二週紀念招免費函授生
在此三年內各埠學者因貧無力曾來函請求免費者及現在擬學新式賬薄而收入低微者請勿失此良機函索章程暨免費入學證請附郵票四分寄新京滿洲郵局私函信箱第二號即寄
駐京大連銀行簿記講習會啓

純淨及含幾怪
補力多 一月瓶
療肺治咳 壯補全身
每瓶內容九百CC，足抵舶來品二瓶半，可服一個月。犧牲發行，每購一瓶較舶來品可便宜五元左右。
上海九福公司發行
各大藥房均有出售

尙有普通瓶含碘補力多、專治哮喘、氣急、瘰癧、梅毒等、奏效甚大、含砒補力多、對於血虧、神經衰弱、及各種慢性皮膚病、有非常功效、含規那補力多、治療營養不良、貧血、胃呆、病後虛弱、容易疲勞、功卓效著
滿洲國總經理 奉天鼓樓南 五洲大藥房 自動電話四三七六番

克利西佛
克利西佛爲治咳良藥性質和平滋味甘芳尤爲小兒所喜服
拜耳大藥廠

三立
菓子（點心）

製造發賣開始
敝社之本開役於濱松在東京、濱松、大阪皆有工場爲我國製菓會社中最物美價廉之有名會社也此次在奉天設立新工場開始製造餅乾冰糖、金米糖、糖點必自負爲滿洲第一之新工場以滋養美味之良菓提供於諸君之前得到無上之光榮焉
奉天鐵西南二路二十六號
三立製菓株式會社奉天工場
電話五八九四番

租房廣告
本店事務所擬在大馬路一帶租房一處二層樓或三層樓均可房由二間至四間有願出租者請臨接洽
新京日本橋通二〇（林洋行鄰）
知聶瓦時計店

冬季 皮帽皮張大廉價
啓者敝店爲多賣的主義所有各種皮帽皮領大宗美北水獺一律賤賣以酬主顧特此敬週
專門帽品樣新工堅物美第一家
奉天中街路南樓房 暫借滿電二三四七
潤記帽店啓
本店係慶豐潤同人技師從新換東組織的

中國一般消息

晉省厲行禁毒 三年來之成績
—破獲毒案…二萬九千餘起— 槍決毒犯…五百五十餘人

【太原通信】山西省政府查禁毒品委員會，以本省修正懲治毒品犯單行條例，實行已歷三年，其間雖經中央一度令飭廢止，嗣又於去年十一月一日，呈准恢復，並定以一年爲期，迄至十月三十一日，業已滿期，但因二省毒品充塞，決再繼續展期一年，惟自二十年十一月一日禁毒會成立後，對料面金丹，查禁綦嚴，對販運者並執行槍決，而奸商流氓，及法律不能管束之不肖軍人，因利之所在，大肆販運，比及槍決特勢販運者黃泰清等數人後，一般販運吸食者，始漸形斂跡，當局遏止漏巵起見，於不得已中，發售戒烟藥餅，當即深入農村，而料面金丹始日漸減少，一般癮君子，亦由白籍變爲黑籍，禁毒會以料面金丹，雖已減少，但尙未完全肅清，故又於一日晨開會，擬定詳密查禁辦法三條，一各旅棧對留住客須負責詳察，其有無販吸丹料情事，在一星期內，均須報告公安局，以憑考查，如逾期知情不報，一經發覺，獲案法辦後，吸食者，連帶處該棧五百元以下之附捐，棧之財產一部，或全部(二)各房主留居住戶，應負責考察其有無販吸丹料情形，在一月內須報告公安局，以憑考查，如逾期知情不報，一經發覺獲案法辦後，吸食者連帶處該房主千元以下之附捐，販賣者，分別情形，沒收該房主房產一部或全部(三)自二十三年十一月二十日起吸食犯，初次破獲，按禁煙法處辦，再犯時，在手背上刋犯刺一「丹」字，料犯刺一「料」字，三犯時，從重法辦，或處以長期工作，此辦法已由該會函請省府查照，所有自該會成立起，迄一日止，三年來，所獲毒案及槍決人數，已分期統計完竣，計(一)自二十年十一月一日起，至二十二年四月十一日廢止單行條例止，共一年五個月零十一天，查獲毒品案件一萬八千二百七十三起，槍決毒犯三百二十二人，查獲料面一千五百三十七兩六錢七分，丹棒四萬七千四百九十三兩(二)自二十二年四月十二日條例廢止起，至同年十月三十一日止，共破獲毒品案件四千三百五十二起，內有製販運輸案件一千二百二十七起，吸食案件三千一百二十五起，共查獲料面二百七十一兩八錢六分，丹棒八千六百五十四兩(三)自二十二年十一月一日恢復單行條例起，至二十三年十月底止，共破獲毒品案件七千三百二十二起，查獲料面四百六十六兩六錢七分二釐，丹棒一萬二千六百七十兩，槍決毒犯二百三十一人，總計三年內，共破獲毒品案件二萬九千九百四十七起，槍決毒品犯五百五十三人，查獲料面二千二百七十六兩二錢零二釐，丹棒六萬八千八百一十七兩，料面每兩以六十元計，共値洋十三萬六千五百七十二元有零，丹棒兩以十元計，共値洋六十八萬八千一百七十元，兩項共値計洋八十二萬四千七百四十二元有奇，此外尙有乳糖，嗎啡精等，爲數較少，另有製造毒品機器二十餘架，吸食毒品用具二萬餘件，共數字甚爲驚人云，

甘肅甯夏 灌漑與航運 應加以相當之改進
甯夏築壩甯包段用汽船

【西安通信】黃河水利委員會委員長李儀祉前次偕同秘書李賦林，乘機飛甘甯綏等省視察黃河上游情形，旋李氏轉往天津參加黃委會議後，即返汴轉京，商討水利委會成立事宜，秘書李賦林，則於先行返陝，主持此間辦公廳各項進行事務，記者往訪李委員長對於甘甯水利事業詢以此次李委員長赴上游視察之情形暨意見，據答記者頗爲重視，建議改進者甚多，茲述其意見如下，黃河在上游只有利而無害，故甘甯二省，受黃河的利益頗多此次視察目的，最重要者有二(一)灌漑事業(二)航運事業，甘甯二省之灌漑與航運事業皆有長久之歷史，頗値研究，茲分述之，

(灌漑) 蘭州以上，西甯以下至靖邊沿河西岸，土地肥沃，農民利用黃河水灌漑田禾，灌漑方法，長用水車輪子，靠水流的力量，天然打動每一個輪子，週圍設水斗二十至三十，輪子一經旋轉，水斗在下端滿盛河水，轉至上端傾入水槽中，引至田中，輪子的大小，視所需要水的地方距河面的高低而定，或三四丈，或五六丈不等，每一個水車輪子灌漑的畝數，平均約可達二百餘畝，甯夏的灌漑情形，規模更大，俗語說天下黃河富甯夏，甯夏計有惠農，曹俠大淸，汗延各渠灌漑面積二百餘萬畝，我們在各渠參觀，費了五六天的工夫，各渠的灌漑方法，是賴天然的力量，不能援用科學方法，所以我們替他估計之後，連同派夫派料水捐各項每年要費三十多萬養護費——委員長建議在銅峽的地方，建築一個水壩，同時可以作橋用，壩身設閘門，有三大利益(一)用壩挖利河水使水流入渠道的時期和多少聽人力運用，同時在泥沙量多的時候，可以在壩旁沈澱而後自閘門冲入河中，這樣每年可以省排淤費十餘萬元(二)青銅峽地方，是一個交通要道，但是元河水的關係每年有四個月交通斷絕，在其餘的八個月中，駱駝或車輪過河，有時要在河岸上等十餘天，甚至一個月方得渡過，其不便利可見一斑所以壩一建好，即可溝通甘甯入新入陝的交通(三)藉壩的力量，可以發水電，發展甘甯的毛織工業，有以上三種利益，這個壩建築的急要可見矣，此外再在黃河水渠道的地方，費一點工程，作一條總幹渠，使各渠都從總幹渠分出(現在各渠都是從黃河河身分出)就可以省每年在渠口的照例養護費上十萬，總結起來，我們可知道，甯夏的灌漑事業，假若利用科學方法來改良，以後一方面可以把每年三十多萬的護費減少至六七萬元，一方面還可以把甘甯的羊毛特產來織呢抵制舶來品，其利益之巨不可言喩，

(航運) 甘甯的航運利器，就是羊皮筏和牛皮筏，這種皮筏子最適宜于運輸貨品，而又有意想不到的經濟，將來就是河道通行火輪船，這種皮筏子恐怕也抵制不下去，至於甯夏到包頭一段，可以設法先行過航，試用汽船，現在綏遠省政府已創辦，希望將來順利，黃河上游的航道，因爲有皮筏的經濟方法軍輪貨品，所以通航一務，倒不是十分的急要，不過蘭州到甯夏一段中，有許多危險的地方「如煮人鍋」「七姊妹」「罵哥嘴」等地勢險要，皮筏常常出險，把那些地方的石礁用炸藥轟去，以保航運的安全，是一件急於辦的要務，甯夏已接近邊疆，此種最低度之建議，盼政府速爲注意不但與地方有極大關係，在國防上也有莫大意義焉，

山東將普設合作社 增加生產救濟農村

【濟南通訊】本省辦理合作事業，已有數年，已往者如齊東棉業合作社，益都臨朐長山等縣之蠶業合作社，均卓著成績，中國銀行，上海商業銀行，均往貸鉅欵農村經濟因之活動，建設廳刻以以前合作社均係擇一縣有特別出產者辦理，奉財部命令將來並擬普遍推廣合作社，全省各縣均予組織，增加生產以爲復興農業之基礎，惟是推廣合作社，需要銀行貸欵本省民生銀行爲官商合辦，設行設有農工貸欵股，曾在荷澤縣貸欵甚多，並與壽光等縣接洽，故建設廳長張鴻烈，與民財兩廳，省府政務會議時提議，爲普遍推廣合作社，請令民生銀行貸欵，以便進行，當即通過，茲錄該提案如左，

秘書處報告，據民財建三廳會呈稱，奉令以准財政部咨爲本屆財政會議決議籌設銀行，發展農村經濟，以各地方設合作社爲目前救濟辦法囑查照辦理等因，經政會議決，令民財建三廳，仰遵照等因，查山東籌備合作事業始於民國十八年，先後經農礦實業兩廳委派養成所訓練班學員，充任各縣指導員，負全縣合作事業推進倡導之責，至二十二年終，各縣成立合作社共六百餘社，經飭各縣在地方欵項下劃撥經費一千至三千元，設立農民貸欵所，貸給經營生產事業之合作社，以扶助農民經濟之發展，今建設廳接管實業後目睹農村危急，亟思補救而普遍推廣合作，經濟人材，兩感困難，爰擇有特產縣份派員積極督促成立齊東美棉產銷合作社一百五十餘社由濟南中國銀行貸欵十五萬元，益都臨朐長山三縣蠶業合作社共四百餘社，已商準濟南上海銀行貸給欵項，他如高密棉花，亦派專員協同青島工商會組設合作社，此經過情形也，已往係摘要試辦，將來須普遍設立，貸欵乃農村經濟衰落之秋，際此成問題，必須政府設法卑都市存欵向農村源源流入結查方能圓滿，查民生銀行原有農工貸欵股，前曾與壽光縣合作社接洽貸欵事宜，此時若由該行酌量投資，收效必宏，理合呈請核示等情，應如何辦請公決，

天津市府徵筵席捐 飯莊反對代徵
全體議決必要時一致停業

津市筵席捐稽徵所，自本月一日起奉令開徵因飯莊業公會堅請緩期，研究條件，經市當局允緩三日後，前晚雙方接洽，因認該會，各商號不代徵係變更財政局規定，該所已向財政局請示，該局以緩徵期滿，如各商對徵稅手續上無正當要求，提出解決，一俟限滿，仍由該所派員直接與各商號接洽開徵，免誤稅收，已飭飯莊公會，團接洽結果不甚圓滿，復開大會，決議不代徵並函市商會轉懇當局另籌辦法，兹將詳情分誌如次，

(接洽情形) 飯莊業同業公合代表王東甫孫壽岑，白陳棊，安樹塘，弁文卿，鄭東亭，秦華庭等七人，爲與筵席捐稽徵所作爲私人談話，直接交換意見，特於前晚七時，在惠豐堂會商，該所由主任王蔭槐，蔣孟陶等二人到場，首由飯莊業代表等報告不能代徵之難點六點(已見報載)請允對各商不領受百分之五佣金，由該所直接徵收後，旋由王蔭槐將各項困難點，分別說明補救之法並謂對各商號不代徵，則表示此項辦法係財政局規定，如不代徵，則係變更局定條例，該所不能負責，須向財政局請示處理，因此飯莊同業公會代表，答以俟再開會決定後，再行會商，至九時始散，

(又開大會) 該會特在該會大會場開全體會員大會，到一百九十二人，主席王東甫首由接洽代表白陳棊，孫壽岑，分別報告與稽徵所接洽結果後，繼由主席報告，略謂筵席捐經本會上次會員大會議決接受原則，不接受由各商代徵辦法後，稽徵所接洽該所對所提條件，謂有變更原則困難，本會可否再度將徵捐辦法各條，逐一審查，共實無法接受者，再行提出與該所接洽將代徵困難解決後，然後再決定能否代徵，以免逾期，致再發生會員被傳不幸事件，請加討論，俾由代表再行接洽云云，旋由全聚德代表提議，仍維持不代徵原意，最後決議，一，決不接受代徵，拒絕與該稽徵所接洽，二，函商會請轉呈財政局聲述代徵困難，理由，請允另籌妥善辦法，三如因不代徵會員有被傳者，全體一致營救，以示堅決，至下午三時散會，

(致商會函) 逕啓者，査本市擬徵收筵席捐事，敝會曾呈由大會懇請市府止辦，旋奉批論，略謂，事經定案，礙難照准等因，敝會會員等紛紛到會責難，提出大會代徵，不能代徵，不敢代徵三項理由，並主張呈電籲懇南京院部市黨部堅決請予緩辦並呈明市府在案，奉市府批着勿庸議外，尙未奉到院部批復，迭據大陸春第二十餘戶報稱，稽徵所於未到開徵日期，濫用職權，私擅逮捕，商人等殊難甘服等情到會，因之會衆激怒異常，不約而到會詰責者達一百數十餘人會員到大會陳述情形，早邀鑒察，承囑開會員大會設法解決，並於十一月二日上午十時開會，到會會員二百零九人，有外二區十六段汪巡官帶警照料，當由主席提出開會宗旨，關於代徵筵席捐問題詳加討論，會員等多人起立提議，認爲代徵困難實多比如，一，商人知識簡單，容易錯誤受罰，二，記賬繁捐損失不貲，三，外人軍人等等，如不認捐，無法救濟四，開席票時先納捐欵，事後折賬，發生困難，五，如遇顧客所用菜少，墊去錢多，易生誤會受罰，六，收稅單據 如不貼印花，則受印花機關之處罰，以上各項均係事實，當經全體一致決定，左列三項，一，章程既云徵之顧客，即應向顧客直接徵收，實非取旁觀地位，不接收任何賬據，亦不負任何責任，不能査賬，以免糾紛，二，席票付現時再行收捐，三，商人既不能代徵，所定百分之五代徵費佣，概不敢受，以上三條，在政府方面，不惟稅收，不受絲毫影響，更可將代徵費捐化私爲公，而商民亦可，免去若干紛擾，稽徵處倘對於上項辦法有困難之處，商人在可能範圍內，亦可儘力之所及從旁贊助，政府倘有比較更完善之辦法，以不妨商人營業爲原則，亦可提出，從長計議討論也，並推出牟文卿鄭樂亭，白成棊三人加入代表，再開大會，剴切勸導，會衆堅持原議，決無變更，相應報請大會查照，主持公道，解除痛苦，並希將一切情形轉呈財政局鑒核爲荷，

十五年來興衰演變 天津紗業概況
營業蕭條今非昔比

【天津訊】津市紗業在津地市場中，頗居重要，而經營者多爲津人，絕少他鄉人插足其間，其中境光之變遷，想行外人知其當然，而不曉其所以然，是業狀況，大致如下，其中變遷，遂隨市面需要爲轉移，最盛時期，以民國八年爲最佳，是時營紗業者，多以日本紗爲主體，目標在大阪多設分莊，而津地日商洋行亦多活動，項目率以三品日金爲標準，多數以買空賣空爲主體，彼時獲利每包最多有六七十兩，對於客幫實銷，雖有三五家經營然不及現今之普遍，至於彼時客幫進貨，亦須隨津地市況爲準則因之紗商有利可圖故斯業中屢出人才，亦所謂時勢造英雄也，至民十時過境遷，普遍之紗商，受東匯猛升影響，受害者甚多，倒閉亦衆，市面爲之一變，惟能可保持者，多係穩健派營客銷者三五家，一時投機份子，皆被淘汰，斯時關稅有增，申地紗廠增加出貨，較前亦多，津地亦有紗廠創設粗紗來源，完全移諸申廠與津廠，故營紗業者改以上海爲中心，對於銷途上，則須向客幫方面注意，對於備貨亦須申地市情及客幫需要，二者相顧，惟彼時匯欵，津申間尙有匯水可得，每百兩約在四五兩之譜，因經營家爲數不多，尙能有利可圖，逐年雖有增減，尙與市面無關但當時營業情形有力者營其放帳生意，力薄者作現欵生意，市面安定，至民十三年忽出風波，是年生意甚旺，紗商貪作期貨，向洋行購進向客幫賣出，適遇上海五卅慘案發生，申地紗廠率皆停工，津地紗價飛漲，洋行定貨無法運津，客幫索貨緊急紗號窮於應付，只可對於賣出批水，結價付欵，客帮一方雖告結束，而對於洋行被契約所限，並無辦法，至工作恢復時，紗市已一落千丈紗商蒙此兩重損失，多有賠累，市面一時呈蕭條之象，然否極泰來，至民十五六年家數減少，生意舒展，新張者營，利潤皆有所獲，市面亦顯活躍，至民十九年，金價飛騰，紗市隨金價扶搖直上，雖爲佳象，意外之變，又存其中，因有九一八之變拒買日貨之風甚熾，雷厲風行，紗商有早開洋行定購之期貨，至時不能移動，復有津地事變繼之，貨不能銷，洋行逐日加息，紗商有賠累不堪，而停業者，猶有最難者，爲營業稅之交納，在二十一年實行期間，所定稅率以流水項目發莊按千分之一徵稅(即每千元納稅一元)以彼時之紗商現狀論，擔負已嫌稍重，加以廢兩改元，紗商困難更不堪言，因向申滙欵，反須加色，每百元約在六角至二角之間，更有申青電報隨時可知，客帮購貨更形精密，所有申青電報以及津地紗廠開價，皆有調査，同業中復互相傾軋，對於營利方面甚少收入，例如股線高批，底價二百八十元至二百三十元之間，每包得利不過三五角，小碼數線批，底價一百八十元至一百五十元得利亦不過與上相仿，惟客帮購貨，現欵驗期各半，所謂驗期之價，每包不過多出一元至一元五角之譜，仍須墊辦銀期一月，或一月有奇得利方面，雖已薄少，但躍落行市，則無甚大風險，荷能本此，不看重利，從事實際，斯業又不失爲商業中較穩健者，惟銷途方面，較前窄短由九一八後，東省之交易完全斷絕，西北方面，內外蒙之布疋不銷，間接亦蒙其害而西南津浦平漢路之生意，亦被石莊濟南排擠，刻所恃者，僅寶坻，玉田，香河，三河，德州，滄州，泊鎭，任邱，高陽，饒陽，北平，及本地工廠等之銷路耳，今昔相較，殊不勝滄桑之感矣，

導淮入海已興工 工欵六百萬元
同時疏濬廢黃河槽

【淸江浦通信】導淮委員會委員長蔣介石鑒於淮河流域，久罹水患，農村破產，已陷絕境，解救之道，須自開發水利着手，故實行導淮，以救民衆於衽席，此項工程，前曾由蔣擬定三步驟進行，初步工作測量土方早經竣事其第二步即導淮入海，並經蔣委許心武爲正處長，陳和甫爲副處長，在淸江浦設立工程處，現已決定正式興工記者特往訪該處長陳和甫蒙親自延見，並承詳告工程進行近況，茲分述於下，

(原因) 江北久苦水患，推原其故，不外淮運沂沭諸水交相侵犯各縣受害綦重，省當局於經濟萬分支絀中，先籌五十萬元，將六塘河疏浚，賴士紳之同心協力，民衆力役相從未半載而大工告成，今歲沂沭，雖曾幷漲，但未受災，惟沂沭雖治，而淮水未治，終非澈底辦法，故導淮入海實目前切要之圖，此次採用徵工辦法，期兩年內完成，將來疏濬後，淮河沿岸受益田地，將達五百萬畝，水患旣除，地方即可日臻繁榮，

(土方) 導淮入海路線，自淮陰楊莊起至套子口入海止，長一百六十公里，七套以上，完全選廢黃河槽挖深，七套以下則另闢新漕，以達套子口，先後底寬三十五公尺，計應挖土方六千六百六十萬公方築堤五百萬公方，現處中正將測量隊所測之土方加以核算，並另派測量隊長孫增榮率領測量員三十餘人，分赴漣水七套，淮安廢黃故道，測一鳥瞰圖，俾作施工之標準，刻正漏夜趕辦各項圖表日內即可竣事，

(工段) 各縣工程段段長，因人選問題，致一再遷移，茲將今日發表之各段段長分錄於后，計淮陰工程段段長兼工程師吳國賢，淮安工程段段長兼工程師張鴻昌，漣水工程段段長兼工程師魯元熙，鹽城工程段段長兼工程師周承濂泗陽工程段段長兼工程師潘纖又，寶應工程段段長兼工程師陳立憲，阜寗工程段段長兼工程師周保淇，高郵工程段段長兼工程師管城，泰縣工程段段長兼工程師鍾共文化興工程段段長兼工程師毛豐，江都工程段段長兼工程師蔣興孝，東台工程段段長兼工程師高九昌，已由處分令限本月月底一律成立，

(徵夫) 此次導淮入海，並疏浚廢黃河，當局因興辦此二事，於人民有切身利害，故仍仿疏濬六塘辦法，徵工疏浚，由有關各縣徵集，各縣所攤夫工，淮陰徵夫二萬人，淮安徵夫三萬人，漣水徵夫二萬五千人，阜寗徵夫二萬五千人，鹽城徵夫一萬五千人，高郵徵夫一萬人，寶應徵夫一萬人，興化徵夫一萬人，泗陽徵夫一萬人，江都徵夫五千人，泰縣徵夫五千人，東台徵夫伍千人，共計須徵夫十六萬人，前各報所徵夫人數均不確實，現已由處電令各縣長限二十日前將徵夫人數報處，俾開工之用云，

陝甘省境發現
—郃陽煤鑛質佳 永登發現金井—

【西安電】陝省郃陽縣剛健鄉發現煤礦，礦苗多已顯露於地面，品質亦極佳，與韓城煤質相同，據當地人士之測驗，煤層平坦，在地下十二公尺左右，礦廣佈數十里，同時又發現黃灰色礦質二種或係赤金礦，

【蘭州電】甘肅永登縣屬距城十餘里許東山地方，前因暴雨侵蝕後，於山腰發現金井數處，徑約三尺，深三丈餘鄉人以桶汲水，桶底現有薄層沙金，惟以雜質混合太多非用淘金方法殊難分析，據鄉耆云，該地百年前確爲沙金產地，嗣以地震山崩，以致井陷，倘在附近詳細尋覓不難發現同樣金井云云，

川康發現大金礦 廣泛千餘里

【上海電】英國機關報字林西報，日前以巨幅載川康發現大金礦，大金沙江東岸蘊藏最富，廣袤千餘里，成都東千四百里山中金量亦與康定裏塘間相等，川康金量，足與加利福尼，澳洲匹敵，原產金塊爲世界最大者，頃有人散發小冊，徵求各方投資在康定以東開採，引起捕房注意，開始偵察，

四川匪區災民百萬 無衣無食顚沛流離
川紳曾鑑等電各方請賑

【四川訊】川省匪區避難災民綜合各路，已逾百萬，無衣無食，顚沛流離，慘不可言，成都慈惠堂暫設四川匪區難民臨時救濟會，擬向各方募欵拯救，川紳曾鑑等有電致平軍委會政訓處長曾擴情氏呼籲，茲將原電刊後藉以喚起仁人善士之同情，予以實際之贊助也，

擴情廷鑑先生勛右，赤焰復張，川難日棘，知在洞照，無俟煩陳，近接鄧總指揮來電，得悉第一路軍方面逃來難民已有二十萬，田總指揮來電由閬蒼南渡者約五十六萬，李總指揮來電南蓬一帶有數十萬之多，綜合各路在百萬以上，値此天候漸寒，棲止無所，衣食無資，僵仆顚連其何可說，誠以赤匪竄川，先後已及兩載，通巴各縣，均經三度陷落，死傷積野，瓏古希聞，其幸而逃免者，率皆空諸所有，仍是求生不得，求死不能，而尤以此次受害情形爲最慘酷，其故由於軍隊撤退過急，難民奔避不遑，扶老携幼，橫相蹈藉，塞途搶渡，甚至墜落水中無人救護，或擠迫至死，而猶被挾以行路者，人生到此，悽痛何堪，鑑等幸邀遠蔭，迫懇後方念在道之流離，輒務徨以無措，現正集合群力，就先省城設立四川匪區難民救濟會，決由會中 同人躬親造門勸募，期在略盡心力以資散放以川中連歲災祲徵斂無度，藏蓄已竭，生產未遑，即此比戶捐施所得，恐仍無幾，迫不容已，乃由同人公議，謄書左右，憑仗鼎力負責募捐，冀藉登高之呼，逭此孑遺之命，素諗愛鄉誼重植德無邊，必蒙立沛宏施，噓枯吹朽，庶便早日携詣前方，代宣大惠，情苦辭蹙，不盡所懷，佇待福音，無任翹企，再近來各地捐募頻煩已成習見，以故每有文電，無不等閒視之，但川中此次匪禍特鉅難民至多，與尋常災患萬萬不同，且非有大宗欵項難資分配，謹掬至誠，代難民九頓首以請，務望公實行提挈，必期集有成數，俾得羣儕闔澤至深懇禱，併此附陳，順頌時綏，伏惟垂照不宣，曾鑑，尹昌齡，方旭，徐炯劉威榮，李固基，趙椿熙，鍾體乾，徐孝剛，王兆榮，向楚，廖澤，于淵，許松齡韓光鈞，郭鴻鑾，李晃文，陳國棟，洪璧，王麗中，費東明，余中英，曾寶森，湯萬宇，彭光烈，王劍鳴，吳君毅，王子騫，周太玄，燕翼，廖天祥同啓，

錢塘江大橋開工
顧孟餘魯滌平親行奠基 包工料費約三百四十萬

【杭州通訊】浙江省政府鐵道部爲便利浙東交通，完成滬杭甬路線起見，合作建築錢塘江大鐵橋，記者晤錢江鐵橋工程處長茅以昇氏，據談大橋開工日期，已與鐵道部當局接洽結果 於本月十一日上午舉行開工奠基典禮，鐵道部長顧孟餘，浙省府主席魯滌平親行奠基，以示隆重並請省內外各機關長官代表及各界來賓觀禮，又謂各包商承築合同，於開工前簽約估計各商承築全部工料費等如鋼樑，橋墩，土方，路面各項合計僅需三百四十萬即足，因近來國際廠商，對於鐵橋材料求售之競爭甚烈，故均各步步貶價，照目前計算，即如吾人親自購諸倫敦廠中之價格，比由各商自行購運至閘口一切所需之費用後者恐尙少於前者，吾人今常遇此材料價格意外之跌落故預計全部工程完成時，所需至多當不出四百萬元，較之原預算需欵五百五十萬元當可剩餘一百五十萬元云，

提倡新生活之蔣 取締虛僞新生活
因投機者竟大批應運而興

【南京電】蔣委員長函京，査新生活運動爲一種矯正時弊轉移風氣之實質運動，不作過大宣傳，不務表面舖張，不求全國人之風靡一時在求各個人之點滴進步，本會所持主旨，未敢或渝，近査各處常有五光十色組織，如新生活宣傳隊，新生活劇團，新生活飯店，新生活商店，甚至有新生活牌香烟者名目繁多，莫可究詰，此中固不乏熱心新運之人藉此努力，但亦多投機取巧份子，假借新生活之名，行其投機招搖之實，律加以取締云，

眼科專門

▲先天瞽目後天瞽目
▲用手術均能睜眼知

新京大和通六六(西公園東寄)

知識醫院

醫學士 知識吉彥

診療時間(自上午八時至下午六時 星期祭日下午停診)

田崎治久律師事務所

◉日滿民刑事訴訟、民事、調停、政行事件、
◉發明、實用新案、意匠、官許商標事件、
前記一切之處理站鑑定

律師 陸海軍大臣指定律師 官准辯理士 田崎治久

新京城內三馬路三(自來水塔傍) 滿電三三六九番 日電四七六二番

齒科 口腔科 專門

瑞麟醫院

奉天商埠地十一緯路三經路南口 一一六號

勝文印書局新開幕

承印各種書籍、股票、傳單新式賬簿、公用紙張文具品等等、有左列言符其實的兩個優點、一、藝術精良二、價格低廉、各界惠顧、曷勝歡迎、

地址 新京大馬路四馬路口路東

代表電話二二六三番 滿電話一七八號

肺病咳嗽救世

肺結核世傳專醫 趙美忱大夫聲明

肺癆一症爲人類之大敵非有耑方則不能去根本堂承授傳祖成方出品三十餘年專治各期肺病久嗽成癆大口吐血痰中代血五癆七傷咳嗽痰喘經余不愈諸藥罔效者速購此藥不論何樣肺癆服之均能醫愈服之自知每料十四元重症欲求詳細附郵六分即覆診斷奉天大西關月窗胡同精業堂

●遼陽永峰源公盛源振泰興●海城宏升棧瑞昌號●濱江老福春堂●遼源義合祥東英醫院●洮南恒成興玉記●●鳳城濟生醫院●安東博愛醫院●公主嶺三合德●盤石滙興公●海龍興發和永興厚●開原驛大羅天●四平街驛天德堂長勝魁●鐵嶺萬升恒乾元泰●營口義興成餘記●西豐德巨豐●海倫久遠長餘記●江省南大街德生堂●西安振安醫院●西豐源河鎭中興昌●大連德記西棧●大石橋未生復●金州志義成長春義和●大中西藥房●吉林五州藥房

新京總代理 [illegible]藥房

雜紀

最近漸呈活躍姿態 濟南的藝術界
話劇界已大見起色 報紙副刊比以前活潑多了

最近濟南藝術界的動向已漸趨蘊閒，至少比前些時候有些叫人興奮，許多零星的消息都已有人寫過，這裏作一個系統的敘述。

首先話劇界是恢復了以前的活動的姿態，不問他們組織劇社的原因及動機是什麼，他們確是實在幹，最近先後成立了好幾個，較好的自然是嘩嘩話劇社，最近才籌備的鬧々話劇社我們還不得而知，

在這幾天，魯聲話劇社在進德會公演『牛』(熊佛西作)和『聯芝與仲卿』據說成績還可以，嘩嘩義務地在山東大戲院演了『父歸』和『一隻馬蹄』也沒失敗，閻哲吾君領導下的教育戲劇組最近也恢復了舊觀，電影院曾邀於該館他們每天在演電影時加入一劇，並且定於本月二十七二十八兩天作第五次公演劇目已定爲『買賣』『啞妻』『瞎子十隻眼』『謠傳』『第五號病室』等，這不是很好的現象嗎？如果有時間，在濟南每天總有話劇可看的，

再就是關於民間戲劇的考察馬彥祥來濟後，他便常和閻哲吾在一塊兒到南崗子去(南崗子是濟南小市民及勞動者的娛樂場，正名是新市場，一般謂之南崗子，蓋尚有北崗子爲之對也，內有相聲，大鼓，五人班，墜子，影子戲……)在那里考察一下，本月二十日民報副刊上馬彥祥發表了『五人班之史的價値』他把五人班(據當地人告我說，因爲他們是五個人組成一班，五個人也唱，也弄道具，鑼鼓，總之前後台就是這五個人，故名五人班，是濟南『本地戲』)里的幾齣戲和皮簧戲比較了一下說明一切劇的原始形式都是屬於民間的，及至傳入士大夫階級手里以後，便成爲一種模樣了，這是一篇很有意義的文章，閻哲吾還有一篇『玉鳳茶園的一下午』待幾天才能發表，在這里還當報告的是他們現在對於民間戲劇，非常熱心，在民報上，從本週起決定每週出版兩個戲劇副刊一個是作爲民間戲劇調查報告，另一是作爲各劇團的播音臺，在二十日的『民報副刊』上，他們標出來『脫去士大夫底衣，請大家到南崗子去』的口號，可以說是一件頗値得報告的了，

文學界也比以前活潑了，打頭一炮的是燕語週刊在兩星期前他們發表了『今後本刊之動向』是一篇宣言式的文章，把他們的計劃說了好幾條，並且成立了編輯委員會，接着是晨露週刊徵求濟南文藝界的所謂『名流』給他們一個批判，但是，那是不成的，第一，他們人少，創作不出來東西，這幾期差不多都是燕語社的稿件，這便是互相攻擊，不在作品上兩天又有一個不好的現象，淘汰而想以罵來去掉一個刊物，這總是不好的一件事情現在就在這現象中往前走着說起來，這些青年也算是『爲藝術了』，他們在報紙上出刊物並無報酬，報館方面僅送幾份報給他們(頂多五份)他們却每星期寫四五千字的稿子送到報館里，這不能不說是爲了藝術吧，山東民報副刊現已在大家競進中改革了，預定每週出兩個戲劇，兩個文藝，一個文藝新聞，另一天讓給齊魯大學出突泉週刊，新生活運動促進會出新生活週刊，並且在質上也要比以前更進一步地負起提高文化的責任了，

我們在濟南的都感到興奮每天看報紙副刊，印象總不很壞呢，

四足雞

灤西七實鎭鄉民張阿二，年四十歲，妻于氏耕種度日，家中養有母雞數十隻，孵蛋出售，貼補家用，今春阿二孵化雞子時，忽有小雞一隻，前後共生四足，行路蹣跚，惟食量甚大，生長迅速，未數月已有十餘斤，最近被灤河逕鎭陳某聞悉，出資購歸，一時好奇前往觀看者，異常擁擠，玆記之以供生理學家之研究云

女子國術研究社
張兆東 任愛德等發起每週開班三次

(天津訊)國術名家張兆東及新進任愛德等，鑒於近年各地研習武術者風起雲湧，而女子對之尚多漠然，惟少數特感興趣者，亦苦無門徑！因有成立女子研究社之議，特集合市內熱心者馬其昌，毛鑑庭等多人發啓組織，業於昨日下午二時舉行首次聚談會，席上對各項要案均經議定，錄請如後，

一、定名，中華國術女子研究社，
二、社址，暫假崇仁宮中華武術研究社，
三、班次，設初級及研究各一班(初級限初學者，凡經二年以上之學習者，可入研究班)
四、導師，張兆東，任愛德女士等，
五、時間，每星期日，二，五三日，上午十時至十一時半，爲課業時間，
六、費用，免收，
七、器械，自備，
八、報名，可隨時填具詳細住址，年齡，及練習時期，送交本社(開班時另行函知)、

由鴉片歷史說到 抽大烟 約在二百年前 【19】
記者

三十四、零賣所的素描 (五)

一到晚間，抽烟的人，都有錢有工夫了，不但是招呼娘們的，一刻千金，戀戀不忍去，無話尋話，拉東扯西，引伸戀戀時間，就連那些三五個人抽一份大烟的也是瞪着兩隻眼睛望天棚，那一種沈靜神氣，如同測量這一處建築物需用材料若干？工作若干？閒適得很，至於那些好動的烟客，更有許多花樣推拳露臂，捧着茶杯，好像開一個雄辯會一般，至鬧到十點鐘才稍稍的見點安靜有些烟客要告辭了，可是走的仍是少數，在稍微生意好一點的零賣所，對於零食水菓紙煙，都是施行專賣制，每家內對於小販權利，給一個包辦，一個月終，由小販給報酬，零賣所櫃上十元或十五元的，如此便不許第二個小販再越雷池一步，如此一來，種種貨物，全要提高價碼，煙客可就提高了擔負，不過這種主義現在是有點過渡了，許多專賣家，也全開放了，每一到電燈來時，先送到零賣所的第一聲：爆肚開鍋…接着鴨梨…蘋菓…糖炒栗子…好餡的棒子…缸爐燒餅…糖麻花…一個小販跟着一個小販趕到，將貨物陳列在烟榻之前，立時成個市場光景，記者曾問一個小販每天的生意，有多少的收入？據說，每日午前無甚麼可做的機會，十二點敲過，稍稍露點活動，電燈光下，那是最好，可是稍縱即逝，一個人儘量的奔波，至多也不過跑五六家，結局算賬也不過剩個四五角，至多也不能超過一元的，如果若賣帶有剝皮性的貨物，還得於臨走時給掃掃地，一次要有疏忽第二次就要拒絕你販賣了沒有第二個生活出路的人，也不得不如此了，

抽烟的人，對於使用烟槍烟斗，都是有一種習慣性的看燈的對於常來往烟客，必須要有特强的記憶性，某人使用某槍，他一到來，即給遞上，不使他再開口呼喚，這才能算是漂亮夥計，零賣所內，對於烟客用槍，是一種不約而同的規定，凡是新來客人，無論如何闊綽，如何豪華，在抽第一盤大烟時不能給你最好的槍，這是要看你抽品如何的？什麼是抽品呢？第一忌恨火，第二忌烤斗，如果你不犯這兩種毛病，有了抽品，那麼你就有使用最好槍的資格了，現在零賣所最好的生意，每日可賣六百份烟，最少亦在一百份以上，能賣六百份的，須有看燈者十人以上，多數零賣所看燈人是不用抽烟的，共實不抽烟的，對於槍斗使用上，縱然是門外漢，收拾槍斗，有些隔膜，比較觀之，還是會抽烟的看燈人來得流利爽快，看燈的…不但要有收拾煙槍的能力，還得有特別眼力副帶看住煙客，在大屋子內，一人靠着一人，做花樣最困難的是單間內的客人了每一個看燈的，侍候四五個房間，既要斟茶，又要扒灰有時還須槍不通快，斗門散氣，眞能把個看燈的忙個不亦樂乎常常利用此種時機抽煙的便要下手，偷煙灰，掏海底，甚至於用臭油換走了煙份，在去年夏季，會鬧了一陣，把零費所給提醒了，現在這類事也不發現也，這也是防範的功效，防範的方法，有每碟一份煙者，有每碟裝五個木牌，抽一個煙，看燈拿去一個牌者，此法行後，果然大奏功效了，

教員强姦女生 最高法院宣判
嗚呼中國今日禮教

(天津訊)轟動津市之天津法租界浙江公學校教員賈敬三被控强姦該校女生唐雪渟，因而羞忿自殺案，因賈身爲師表，故頗引起一般人士之注意，天津地方法院初審判處賈敬三無期徒刑，及賈上訴高等法院，又將初判撤銷改處有期徒刑二十年，第二審判後，賈復還任陳紹龍律師，撰狀上訴南京最高法院玆案業經最高院三審判決，又改處徒刑十六年，判決書前日已送達賈敬三，刻已開始在天津第三監獄執行徒刑，玆將最高法院第三判決書原文覓錄於下，

最高法院刑事判決，廿二年度上字第四六一六號，上訴人賈敬三，男年廿六歲，邢台縣人，住天津法租界同善里，前浙江私立小學校教員，右上訴人因姦淫未滿十六歲女子，致令羞忿自殺案件，不服河北高等法院中華民國廿二年五月四日第二審判決，提起上訴，本院判決如左，

主文 原判決關於罪刑部分撤消，賈敬三以師傅姦淫未滿十六歲之學徒，致令羞忿自殺，處有期徒刑十六年，褫奪公權十五年，裁判確定前羈押日數，以二日折抵徒刑一日，

事實 賈敬三在天津浙江私立小學校充任教員，該校高等二年級未滿十六歲女生唐雪渟，因家境清寒，於民國廿一年暑假期內，曾與賈敬三謀畫，商托級任教員，要求校長准免學費，唐雪渟由是感激賈敬三，彼此發生愛情，同年十月二日，唐雪渟應賈敬三之約，潛往天津法界同善里賈敬三私寓晤會，賈竟向唐雪渟調戲成姦，唐雪渟被姦回家後，異常羞悔，遂潛購鴉片吞服斃命，唐雪渟之父唐芝孫訴由天津地方法院檢察官提起公訴，

理由 查已死唐雪渟陰戶寬可容二指伸入，又其所有蘭花白布手帕兩塊，發現鮮紅油暈之血跡，其藍花手帕，且併染有類似精液之污穢痕迹，業經第一審檢察官及推事先後驗明填書附卷，其爲被姦事實顯然，上訴人於解送法院後，矢口不認有污唐雪渟之事，但查其在工部局述，今年暑假時有本校高二級女生雪渟因家中困難不能供給學費，吾遂對該生說，可向級任教員聲明轉請校長，許可免費，唐生從此非常感激，唐生又對我說鞋已破壞，吾給唐生洋五元，因校中發生議論，預約唐生於九月十五日到吾家，二人閒談之時，發生愛情，並摟其下部，十月二日，又來吾家，談至十點方走等語，其在公安局陳述，亦大致相符，雖據上訴人辯稱『伊在工部局之自白，本於刑求』，業論徒托空言，不足徵信，但公安局訊問上訴人時，並未用刑，已爲上訴人所自認，則上訴人上開之自白，尚非不可採取，據被害人之姊唐雪濤在原審陳述伊與唐雪渟臨終時，問答之言，微細曲折，極爲詳盡，且唐雪濤以顏面攸關，故其報案之時，訴稱唐雪渟服毒身死，并未說明致死之因，嗣經工部局調查，始漸明實情，是唐雪濤攻擊上訴人之詞，并非出於挾嫌誣害尤堪斷定參以證人王明供稱賈敬三十月一日禮拜六出去，那天沒有回來，星期一就來一信，上署賈敬三，下寫雨水，大概是她(指唐雪渟)的』周培蘭，張織芳所述亦同，查上訴人久住學校，十月一日忽爾回寓睡宿，顯係預約唐雪渟於次日到，以便姦淫，實無可辯解，上訴人雖稱十月一日夜間，伊在廣北學校住宿未回私寓，並舉劉潛菴，劉子良，孫寶，固亦有相同之陳述，然該證人爲是夜曾否在校用飯，及有無孩童在校同宿各節，不特與上訴人之所供不符 即各該證人彼此陳述，亦不一致，自無採取之價値，至唐渟之年齡，業從原審調查該浙江小學接學籍調查表，民國二十年載唐雪渟年十五歲，則次年被姦時，確尚未滿十六歲，縱載十二歲字樣，核與調查表塡載，頗不相符，但既別無已滿十六歲之證明，要難謂該表所載，便非眞實，原審以上訴人充任教員，以師傅身分竟姦淫未滿十六歲之女生致令羞忿自殺，既經唐芸孫告訴，因引用刑法第二百四十條第二項，第五項，第四項第二百四十條第三款論罪井以第二百四十條第五項法定本刑爲死刑，或無期徒刑依法不得加重，而上訴人之犯罪情節尚非不堪憫恕，引用刑法第七十七條，酌減其刑并無不合，上訴意旨，飾詞圖卸，顯難有理，惟上訴人因圖姦唐雪渟起見，將其誘至私寓，脫離親權人之監督範圍，於是强姦罪外，復犯刑法第二百五九七條第二項之罪，兩罪具有牽連關係原刊決未引該條項，適用同法第七十四條後段，從一重處斷，尚有疎誤，應由本院依法撤消改判以資糾正，據上論結，應依刑事訴訟第四百九條第一項第一款，刑法第二百四十條五項，第四項，刑法第二百四十三條第三款，第二百五十七條第二項，第七十四條第七十七條，第七十九條第一項，第二項後段，第二百五十三條第五十七條第四項，第六十四條，判決如主文，最高法院刑事第六庭，審判長推事朱得森推事吳作權，推師徐恩海推事曾劭勳，推事丁思禱以

灤陽消夏錄 (十)
紀曉嵐著

呂道士一念之差已受雷誅，君更累我耶！小術戲君，幸不傷盛德，後更無萌此念！』既而太息曰『此一念，司命已錄之，雖無大譴，恐於祿籍有妨耳』士果蹭蹬，晚得一訓導，竟終於塞外，

◇康熙中，獻縣胡維華，以燒香聚衆，謀不軌，所居由大城文安一路行，去京師三百餘里由青縣靜海一路行，去天津二百餘里維華謀分兵爲二，其一出不意，併程抵京師，其一據天津，掠海舟利則天津之兵亦北趨，不利則遁往天津，登舟泛海去，方部署僞官，事已洩，官軍擒捕，圍而火攻之，骈戮無遺，初維華之父雄於貲，喜周窮乏，亦未爲大惡，鄰村老儒張月坪，有女艷麗，殆稱國色，見而心醉，然月坪端方迂執，無與人爲妾理，乃延之教讀，月坪父母柩在遼東不得返，恆戚戚，偶言及，即捐金使扶歸，且贈以葬地月坪田內有橫屍，其讎也，官以謀殺勘，又爲百計申辯得釋，一日，月坪妻攜女歸寧，三子並幼，月坪歸家守門戶，約數日返，乃陰使其黨夜鍵戶而焚其廬，父子四人竝燼，陽爲驚悼，代營喪葬且時周其妻女，竟依以爲命或有欲聘女者，妻必與謀，輒陰沮，使不就，久之，漸露求女爲妾意，妻感其惠，欲許之，女初不願，夜夢其父曰『汝不往，吾終不暢吾志也』女乃受命，歲餘，生維華，女旋病卒，維華竟覆其宗，

◇又去余家三四十里，有凌虐其僕夫婦死，而納其女者女故慧黠，經營其飲食服用事事當意，又凡可博其歡者冶蕩狎媟，無所不至，皆竊議其忘讎，蠱惑既深，惟其言是聽，女始則導之奢華破其產十之七八，又讒間其骨肉，使門以內如寇讎，繼乃時說水滸傳宋江柴進等事，稱爲英雄，慫恿之交通盜賊卒以殺人抵法，抵法之日，女不哭其夫，而陰攜卮酒，酬其父母墓曰『父母恒夢中魘我，意恨恨似欲擊我，今知之否耶？』人始知其蓄志報復，曰『此女所爲，非惟人不測，鬼亦不測也，機深哉！』然而不以陰險論，春秋原心，本不共戴天者也，

◇余在烏魯木齊，軍吏具文牒數十紙，捧墨筆請判曰『凡客死於此者，其棺歸籍，例給牒，否則魂不得入關，以行於冥司，故不用朱判，其印亦以墨』視其文，鄙誕殊甚，曰『爲給照事，照得某處某人，年若干歲，以某年某月某日在本處病故，今親屬搬柩歸籍，合行給照，爲此牌仰沿路把守關隘鬼卒，即將該魂實驗放行，毋得滯留勒索，致干未便』余曰『此胥役婉詞取錢耳！』啓將軍除其例，旬日後，或告城西墟墓中鬼哭，無牒不能歸故也余斥其妄，又旬日，或告鬼哭已近城，斥之如故，越旬日余所居牆外，啾啾有聲，余尚以爲胥役所爲，越數日，聲至窗外，時月明如晝，自起尋視，實無一人，同事觀御史成曰『公所持理正，雖將軍不能奪也，然鬼哭實共聞，不得照者，實亦怨公，盍試一給之，姑間執讒慝之口，倘鬼哭如故，則公益有詞矣』勉從其議，是夜寂然，又軍吏宋吉祿在印房，忽眩仆，久而蘇云，見其母至，俄臺軍以官牒呈，啓視，則哈密報吉祿之母來視子，卒於途也，天下事無所不有，儒生論其常耳，余嘗作烏魯木齊雜詩一百六十首，中一首云『白草颼颼接冷雲，關山疆界是誰分？幽魂來往隨官牒，原鬼昌黎竟未聞！』即此二事也，

斯文赫定 已由新疆東返

(北平通訊)著名之瑞典探險家斯文赫定爲中國考察由內地通至新疆之路線，現已事畢，於十月二十一日乘汽車離通化東返行五日抵哈密，斯氏所取道路詳情，此間尚不悉，渠究將來平抑直赴南京，亦未一定，此次考察目的在測量新疆至東方之汽車路，一爲經過蒙古大沙漠之古代販絲所經之路，一爲甘肅之大道，斯氏在該處考察已有一年，該考察團倘有一醫生胡枚爾博士及科學家白爾曼，因胡枚爾染病甚重，白爾曼遂於八月十二日伴共回瑞典云，

保定附近邪教 一心堂勢猖獗

(保定通訊)年來社會不寧，謠諑繁興，一人爲倡，羣聲附和，致各處光怪陸離之邪道，有如雨後春筍，而尤以鄉間爲最甚，近日清苑南鄉大李各莊等村，發現一心堂邪教，會員遍布，周圍數十里之村莊，如張家營，顧家賈郵，王力，溫仁，梁齋等村，共首領據傳爲太李各莊谷某，谷某家中有廣大房屋寬敞地基，足容會員多人每週集會期間，輒不約而同趨谷所，所有佛像一懸，會員焚香叩首，冀其保佑，並每週會員有事，則全體出禮，交相往還，如領袖一旦遇有喪事，則會員身被有如和尙袈裟之藍衣一襲，結隊送殯，全體在表現同心合力團結精神，唯共行動則完全涉於迷信，影響社會人心殊深查該教會會員之形狀，使人極易鑑別，蓬首垢面，長髮披肩，鬚髯任其生長不加剔除資格較老之會員，有長至五六寸者，蓬鬆雜蕪，納垢集污，匪特觀瞻不雅，抑且有害衛生盼當政注意及此有以禁止云，

德科學家計劃北極探險

(柏林訊)著名氣象學家韋克曼教授七日聲稱將用齊柏林式之新飛船一艘赴北極探險，俟計劃議妥後，該飛船將載科學家多人赴北極阿拉斯加與格爾蘭島一帶貫徹調查，探險員將在該處過冬，俟調查工作完畢後，再由齊柏林飛船載回，德國齊柏林飛船設計長杜爾博士聲稱，新飛船將有更大能力，於實施北極探險計劃時，在事實上不至有何困難云，

閔棉花

(深澤通訊)棉花於霜降之後，花質變劣發紅，俗謂爲紅棉花，本縣風俗，對於貧苦婦女拾紅棉花概不禁止，因沿成習慣，地主即想禁止，拾紅棉花婦女動衆千萬則强行入地採拾，俗謂爲閔棉花，地每於霜降後，因棉花既不生長，又恐貧民閔拾故多將棉花稭斫倒，今年縣政府令各鄉副通知農民，過陰曆十月十五後，方許斫棉花稭，令公安局保衛團隨時派警團彈壓，並出示禁止閔棉花，但一般貧苦婦女，須待拾得紅棉花後，方能製絮做棉衣爲寒所迫，雖縣令嚴厲，仍行閔拾，致與地主時起糾紛，昨大王莊演戲，拾紅棉花婦女有數千之多，每人一塊棉地，地爲之滿，棉花隨時而盡警察團丁沿地驅逐，在此地驅逐，又竄入他地，喊聲大起看戲羣衆不看戲，而看拾棉花，戲臺下爲之一空，昨晨有安國縣一婦人，在深澤城西郊因拾紅棉花與地主李某口角，致被李某將所懷之孕打落，已在公安局起訴，訪聞刻已因傷殞命，

徐州古蹟之 荊山石橋
年久失修將行頹廢 徐紳呈蔣撥欵興修

(徐州通訊)徐州城東有荊山石橋爲重要古蹟之一，建自清明兩代之間，橋長凡四百八十二丈，工程偉大居城石樑傾圮，行將頹廢，近由地方黨部，縣商會，縣農會，縣教育會等十餘團體以及地方紳士張礪純，張修仁，蘇宗轍，韓廣箸等十五人，分呈北平蔣委員長，令飭隴海路局撥欵興修，以保古蹟，玆誌其各紳士呈文如次，長橋傾圮呈爲官道阻塞籲呈令飭隴海路局撥欵修補以利交通，而保古蹟，竊銅山縣城東北二十里荊山前，有河甚廣，清初縣人張膽獨力建石橋共上，長三里餘，石甃堅固，規制宏遠，清乾隆同治光緒間歷加增修，計大孔十九，小孔一百四十五，高三丈，寬一丈九尺，中外遊覽之士，凡道銅山者莫不前往觀覽，數爲鉅工，年久失修，坍塌已甚，道路阻塞，行旅裹足，地方人士，懼橋日壞，古蹟湮沒，每議興修輒以工大費鉅，旋議旋寢，查此橋費二十年之經營數萬金之鉅費，三百年來增修所費殆又十倍，以如此有價値之古蹟，倘任其日就傾圮，不加修整，甚非所以重古物也，且東達邳睢，北通峰滕，行軍用兵，尤關重要，雖輪軌交通徵調捷速，而省縣陸路大河長橋亦軍事所宜重也交通若此，古蹟如彼，以視陝西涇渭，河南洛水諸橋，有過之而無不及，今聞隴海路局於路線所過橋樑故堤，無不愛護修整，用敢據情公請鈞長令飭隴海路局派員計量工程，撥欵修補，以利交通而存古蹟，不勝感激待命之至，謹呈軍事委員會委員長蔣，

調查陝西古蹟名勝

(西安訊)陝西考古會以周秦兩代古物，在中國歷史上頗有價値，研究古代文化，資證實爲豐富，但此時兩代古物，西路汧隴鳳岐等縣地甚豐，該會爲發掘計，最近即擬派員前往沿汧渭兩河上游先行調查古蹟所在地，預計調查工作三個月內即可竣工，明春凍解後，即可興工發掘，至該會前爲研究古物起見，特擬定分組研究之辦法，各方延攬人才，自進行後，甚爲順利各項人材報到者，頗形踴躍，關於該會前在本省城東楊樓村發現之古碑，經該會拓印後，即擬運會保存，

眼科專門 白眼

玻璃鏡面有內外之別，眼疾之中亦有由體內病毒原因而所發之者，所謂『白眼』是症者也

所以經用外用藥，至其効果實爲難治，須以進步文明之眼科專門學上所創之內服藥，專心治療是爲合理矣，今有馳名全球之良藥可以能治下開各症，至其効果早已贊許者也，白內障，黑內障，綠內障，虹彩炎，視神經炎視神經衰弱，視神經消耗症，眼精疲勞，夜盲，梅毒性眼病等，又至藥價格外低廉，夙承各界歡迎，如症有所需本藥，『毫無索價』乞將本報所登廣告及報名切取發下照會，敝當即發上『內服療法書』及飲食注意書兩本，毫無索價，乞從速照命爲盼爲禱

日本兵庫縣明石市中町 加古眼科藥本家

新京 老天合

一天不要錢開彩了

得獎日康德元年拾月十二日
請持斯日獎券來敝領獎爲盼
第二期由十一月十日起至十二月十日止又繼續一天不要
錢良機莫失幸勿錯過

本店主人啓

招幕特約賣藥舖

一、招集零賣日本廣貫堂製造藥品特約販賣店
一、希望者須備保證金及保證人能依照本舍條項者請到下列地點面洽

新京大馬路六馬口迤北路東八三
日本廣貫堂 滿洲總批發 大同舍

奉天日語學院招生

高級科 專修科 各科挿班
陽曆十一月十七日新班開學
校址 奉天大北邊門外無線電台
(詳細簡章函索附郵一分即寄)

建築用五金雜貨 及 家庭用五金雜貨
一概俱全
五金百貨店 新京三笠町二丁目 西脇洋行 電話二二四〇番

龜川齒科醫院
新京祝町二丁目(太子堂東角)
九洲齒科醫學士 龜川一郎

美國文豪辛克萊
他是一個普羅作家

一九一四年的夏天，他在赫德遜河的克洛頓島上編了一冊『正義的呼聲』這是本選集，他把五千年來，世界二十五個國家裏的古今哲學家詩人，小說家，改造社會者等等爲被壓迫的人們所發表的文字都選錄下來，印了一本，傑克，倫敦有一篇序言

在歐戰時，他極力鼓吹對德宣戰，因爲他以爲德國的使用綠氣砲和無限制的潛水艇戰爭太不人道了，他辦了一種個人的月報，叫做『辛克萊月報』主張要使德謨克拉西能永久在人間保持，他還替威爾遜宣傳，後來才知道是上了當，

『工人傑米』是一部戰時的小說，自一九一八年起絡續在刊物上發表，先在『辛克萊月報』後在『訴於理智』上這是一部非常有力的小說，描寫一個工人爲了主義作種種的犧牲，在一九二〇到一九二二兩年內，他刊行了『人生鑑』作者不但受了讀者的贊許也得到了同時代的文人的揄揚這裏我們確確實實可以得到許多的教訓，作者是誠誠懇懇的討論着人生的幾個基本的問題，雖然免不了有偏見，因爲個人有個人特殊的性格，不過大概論起來，他是一個很可靠的人生嚮導，這書分爲四部，心鑑身鑑戀愛鑑，社會鑑，

自從『人生鑑』問世後，他整整的在八年內只寫了些論文，小册子，長篇小說一本也沒有，但是誰知道，這整個八年乃是那部『煤油』的前夜『煤油』在各方面看起來都比以前的小說要妙，技巧的運用更熟悉，人生的秘密更明瞭了，小說的局部也更廣大，裏面的事物，是關於那些煤油財主同他們的家庭，有錢的，窮的，雇工們，好萊塢的電影場，男女同學的生活，世界大戰，俄國革命現代一切的事物無所不有，『波士頓』在一九二八年發表於『書人』上，這是一本現代的歷史小說，用了眞的姓名，二個年青人被敵人告發說他犯了僞罪，一個叫做薩柯，一個叫做樊潛梯，兩人拖了七年的監禁，終於在一九二七年八月二十二日受了死刑，一時他們兩人的死就成了一切社會上的不公正的象徵，

辛氏最近出的一本小說是叫做『酒的行列』材料是取於美國酒禁時期的狀況，除了小說外，辛克萊還寫有論文，劇本，他也著有心靈學的研究，而且還出版了一本『禁食治病法』在美國『雪爾薇亞的婚姻』在三年內只銷了二千本，在英國在一年內就賣出了十萬部，這是爲什麼緣故呢？這裏可以看出辛克萊的著作的一個大信條來，辛氏在著作上是一個勇士，他只知道事實的暴露，不知道旁的，英國普通的一般小說家只寫些溫柔的事物，從來沒有把梅毒的病症和它的結果這樣赤裸裸的描寫過，因此死板板的英國人就開了長齋，他不但有勇氣寫許多旁人不敢寫的東西，而且他創造力的強眞是使人驚愕，在二十一歲的時候，他說，他已經寫了司各脫一生一世所寫的那樣多了，一方面他的想像力的範圍也大，從古代羅馬的富人政治下的生活直到將來合作的民生政治下的生活，他都寫過，他終尋覓有趣的，零零碎碎的事實，他的作品，也不只是些木頭人戲，嚷了幾聲『打倒，打倒』自己也就倒了完事，人物在他的手裏都是有肉有血有骨頭的，無論他敘述機械都市的醜狀，工人的示威游行，貧民窟，大自然，風景，工人的菜圃，富人的花園，河岸上的森林都一樣有力，一樣生動，有人說他的工人都是理想化了的，這種論調他自己竭力的否認，我想凡看過他的小說的人都能自己肯定，他說他對於善良的資本家，惡劣的工人，也全是忠實的敘述下來的，在創造人物的時候，他是要顧及他們與他們社會的種種偉大運動的關係，因爲人與環境一按觸，一切人生的痛苦都來了，果然在辛氏的小說裏有許多可愛的戀愛的情節不過他一會兒就轉到我們這個現代經濟組織下一切悽慘的事實上去了，他也有描繪幸福的篇段，不過他一會兒也就轉到那最殘酷的幾幕的寫眞去了，他的男女主人翁死的時候總是在掙扎中的，

秋思
林丁

幻想那白雲切的茗味嗎？
渾沌的生涯已浸於澹泊感了，」

◇

將名利的羈絆扯落，
像山蟾蟄居於幽邃的深谷，」

◇

覓一盞古潭，以透明的軟被
掩蓋住我善感的心，

◇

讓楓葉蹁躚於多厲的風中吧，」
讓寒蟬悲吟於漫漫的長夜吧，」

◇

也許有更多感傷人的事，
却不能再動乎我恬靜的心，

名著介紹 離婚
老舍 (11)

第三

太陽還沒出來，天上浮着層灰冷的光土道上的車轍有些霜跡，駱駝的背上與項上掛着些白穗，鼻子冒着白氣北平似乎改了樣兒，連最熟的路也看着眼生，麗大，安靜，冷峭，馴順，正像那連腳步聲也沒有的駱駝，老李打了個哈欠，眼淚下來許多冷氣一直襲入胸中，特別的痛快，

越走越亮了，青亮的電燈漸漸的只剩一些金絲了，天上的灰光染上些無力的紅色，

太陽似乎不大願意痛快的出來，及至出來，光還是很淡連地上的影子都不大分明，遠處有電車的鈴響，

街上的人漸漸多起來，人們好似能引起太陽的熱力，地上的影兒明顯了許多，牆角上的光特別的亮，

換火柴的婦女背着大筐，筐雖是空的，也還往前探着身兒走，窮小孩們扛着喪事儐傘的竿子，一邊踏拉着破鞋疾走，一邊互相叫罵，這也是孩子！老李對自己說，看那個小的，至多也不過八歲，一身的破布沒有一塊够二寸的，腿肚子，腳指頭，全在外邊露着，髒，破爛，屬人罵得特別的響亮，這也是孩子！老李可憐那個孩子，同時不知道兜罵誰纔好家庭，社會，似乎都該罵，可是罵一陣有什麼用呢？往切近一點想吧——心中極不安的又要向誰道歉似的，先管自己的兒女吧，

走到了中海，『海』中已薄薄的凍了層冰，灰綠上罩着層亮光，橋下一些荷梗與短葦都凍在冰裏，還有半個破荷葉很像長餅的一片馬合鐵，迎頭來了一乘彩轎，走得很快，一望而知是到鄉下迎娶的，所以發轎這麼早，老李呆呆的看着那乘喜轎，神秘，奇怪，可笑，可是，這就是眞實，不然，人們不會還這麼敬重這加大的鳥籠似的玩藝，坐彩轎的姑娘大概非常的驕傲，不向任何人致歉？

他一直走到西四牌樓，一點沒有上這裏來的必要與預計，可是就那麼來到了，在北平住了這麼些年了，就沒在清晨到過這裏，猪肉，羊肉，鷄，活的死的魚，死的活的，各樣的菜蔬，猪血與葱皮凍，在地上，多少多少條鱔魚與泥鰍在一汪兒水裏亂擠，頭上頂着些冰凌，泥鰍的眼睛像要給誰催眠似的瞪着，亂，腥臭，熱鬧，魚攤旁邊吆喝着腿帶子『帶子，帶子，買好帶子』剃頭的人們還沒來，小白布棚已支好有人正掃昨天剩下的短硬帶泥的頭髮，拔了毛的鷄與活鷄緊臨的放着，活着的還在籠內爭吵與打鳴兒，販子掏出一隻來，嘎——啊——嘎——沒打好價錢，拍的一扔，扔在籠內，半個翅膀掩在籠蓋下，嘎！一隻大瘦黃狗偷了一掛猪腸，往東跑，被屠戶截住，腸子掉在土上，拾起來，照舊掛在鐵鈎上，北平人，上海人，廣東人，各處的人，老幼男女，都在這腥臭污亂的一塊地方擠來擠去，人的生活，在這裏，是屠殺，血肉，與污濁，肚子是一切，吞食了整個世界的肚子！在這裏，沒有半點任何理想，這是肚子的天國，奇怪，尤其是婦女們，頭還沒梳，臉上掛着隔夜的泥與粉誰知道下午上東安市場的也是她們老李這是頭一次來觀光，驚異，有趣，使他似乎抓到了些眞實，這是生命，吃，什麼也吃人確是爲麵包而生麵包的不平等是根本的不平等，什麼詩意，瞎扯！爲保護自家的麵包而餓殺別人，和爲爭麵包而戰爭，都是必要的，西四牌樓是世界的縮形，那羣男女都認識這個地方，他們是眞活着呢，不爲別的，爲肚子活着，張大哥對了，爲肚子而戰爭最切實的革命也對了，只有老李不對，他在公寓裏住慣了他總以爲公寓裏會產生炒木犀肉與豆腐湯，他以爲封建制度是浪漫的史蹟，他以爲階級戰爭是條道路，他不曉得這塊帶腥味的土是比整個的北平還重要，他只有兩條路可走，去空洞的作夢，或切實的活着，後者還可以再分一下，爲抓自己的麵包活着，或爲大衆爭麵包活着，他要是能在二者之中選定一條，他從此可以不再向生命道歉，

茶，棗兒切糕，麵茶，大麥粥，都冒着熱氣，都有股特別的味道，切糕上的豆兒，切開後，像一排魚眼睛，眞着人們來吃，

老李立在那裏，喝了碗豆漿，

二老李決定了接家眷，先『這麼』活着試試，可是始終想不起什麼時候下鄉去，

張大哥每天早晨必定報告一些消息『房子定好了，看看去？』

『何必看，您的眼睛不比我的有準？』老李把感激的話總說得不受聽了，好在張大哥明白老李的爲人，因而不但不惱，反覺得可以自傲，

『三張棹子，六把椅子，一個榆木擦漆的——漆皮稍微有些不大好看了——衣櫥暫時可以對付了吧？』第二天早晨的報告，

老李只好點頭，表示可以對付，

及至張大哥報告到茶壺茶碗也預備齊了，老李覺得非下鄉不可了，張大哥給出主意，請了五天假，臨走的時候，老李囑咐張大哥千萬別向同事的說這個事，張大哥答應了決不走露消息，

老李從後門繞到正陽門，想給父母買些北平特有的東西，這個自然不好意思再向張大哥要主意，只好自己去探險，走了一身透汗，什麼也沒買，最大的原因是看着舖子們眼生，既不能拒要的決定買什麼，又好像怕舖子們不喜歡他的照顧，一進去也許有被咬了一口的危險，最後，還是在東安市場買了些果子，雖然明知道香蕉什麼的並不是北平的出產，又添了六個陳嘉庚的罐頭，商標的彩紙印得還怪好看的，

寂寞村莊 (三)
陶東朔

(八)

少女對着鐸並未加刻苦的反感，雖然當時閨却沉默着我掉了個皮帶，是昨日掛在牆上掉下來的！

閨在低着頭

鐸的手摸着地下的帶，更摸遍了少年的女郞的腿和——數日來伊的精神更戰慄了後來終于因鐸柔和的態度把她征服，鐸的心只有迷惑在村落中姑父姑母睡着——坦然的睡——年老的人，只是個習慣了！然而正是給兩少年的男女的機會，

月，夜，靜悄，燈淡，情能勝過理智，在一分一秒，閨無理智的，半瘋的，未加思考，雖爲情，不自主的，被少年撲遍了全身，鐸更若冒險戰慄，在嘗試第一次的快事，

閨第一次自動解去處女的衣，甚至——千鈞一髮的細縫，素日隱着神秘之實，現在只是双方在現露，在一針尖一點的地方，毅然決然的一位少年，被少女決斷了！這時也許因理智，也許因良心的青罰，也許——

(九)

朝日淡紅，掛在東方，雲霞遮着烏雲，堆在天邊，鷄高叫着，犬喙着，宅後的幾株垂楊，飄搖在宅後，滿村充滿了新鮮空氣，日影過隙催促人們起床來！

門首走往便所，閨不出例外，悄悄地起床，妙小的便所，建設在草房的東邊隙地用磚落成三尺高些，頂天是露天，鐸多是留神隔時蹲在牆根，呆在臉又伏在牆邊，妙齡少女的衣襟，會被鐸看過百次以上，最後會窺得少女的臀部，是在七月黎明的雨天，

(十)

消息並沒有傳到姑父的耳內，實事除去本二人外更沒有別人曉得，而二人的感情竟斷絕了！兩月的期間斷去消息，後來終于因理智勝過往事！

甚麼的原因？使老人家知道七八分呢？老人家以古禮四書五經的話會對他們說！爲男人當守着禮義廉恥去作——

做些功名建些事業苦讀聖人的書，一定會得着修身齊家的大道理，爲女人應當守着三從四德夫婦唱和，男女不通，守在閨房中，將來作爲賢妻良母才對決不可——

教訓的話送入二人的耳內覺悟了往時種種的錯誤，今有一個新的軌道，然而二人有時在戰慄——險些入了迷途成了千古的恨事，有時會喜悅着脫去情網 鐸對少女曾作最後的通信，

閏，你不要苦惱，以往種種作爲夢幻，以後種種作爲我們新生活的開始，某日豪你高見，不然我二人將變成卑陋的狗男女——現在平安了祝你將來的生命在高超，

閱讀完後並未表何意見，也曾作個回答，

鐸，你也是明白人，能够覺悟在立刻，以往種種過去了！無論如何你我還不失爲處男和處女，最後希望你的覺悟要持久！

兩封信作爲二人以往的結晶，有時在秋霜螢火旁無犬聲無車馬聲，只有冷壁孤燈的村莊裏聽得高吟誦讀聲，『禮義廉恥人之端也——無廉恥之心非人也——

『一烈女有傳形營有芳』

(完)

白帽子
血鵑

一

相見曾如不見，
有情還似無情！
司馬光

鷄毛似的大雪，整整下了一天，傍晚的氣候，格外覺得嚴寒了，院裡的枯樹，在搖曳着銀條，地上一片雪白在映耀着嚓人的寒光，牆頭簷角的積雪，有時被風吹起舞在空中，一切的物類，全在瑟縮靜寂，被冬之威所征

秋夜
逸吟

長空雁陣一行書，蕭瑟西風冷敝廬，宿韻傳來三徑外，蛩聲唱遍五更初，月臨午夜星光澹，樹到深秋葉影疏，四望蒼茫尋去處，徘徊前路竟何如，

斜陽已下碧窗西，天近黃昏路欲迷，閃鑠星光逼月冷，蒼茫暮色覺雲低，空聞鐵馬驚殘夜，未見流螢過小溪，踏破吟鞋情黯淡，算來只賸幾痕泥，

郭紹虞著的中國文學批評史
△……李辰冬

三

以上都是關於文學家創作時的心理狀態，現在再談到創作時所用的工具——文學，以及怎樣纔可以把內心表現得恰如其當，表現的第一步的工作，當然是選辭，福羅貝兒對他的弟子莫泊桑說，沒有一個完全相同的，如果想描寫的話就得每個葉子都找一個特殊的字眼來刻畫，不然，就不能看出個個落葉子的眞正面目，選辭，是中外文學家都甚注意的工作，

所以陸機說『選義按部，考辭就班，抱暑者咸叩，懷響者畢彈，如果不注意選辭，其結果是『或辭害而理比，或言順而義妨』辭句修好後第二步工作就是謀篇，換句現在的話說，即是佈局，佈局確是作家很重要的工作，愈是想寫一部偉大的作品，愈得注意全篇的結構，紅樓夢，戰爭與和平以及人間喜劇那樣長的著作，而使我們讀者一氣讀完的，不能不歸功於他們的作者是有計畫，有系統『或因枝以振葉，或沿波而討源，或本隱以之顯，或求易而得難』這是陸機對於作者得注意佈局的法說，要不然，弊病就是『或仰逼於先條，或俯侵於後章』(頁八一)第三步擇體的標準，『夸目者尙奢，愜心者貴當，言窮者無隘，論達者唯曠』(頁八一)和第四步宗旨的規律『立片言而居要，乃一篇之警策，雖衆辭之有條，必待茲而效績』(頁八二)雖與現在創作的步驟不合，然並非無其眞理存在，陸機把創作家的工作談完了，最後，又提到批評家的工作，就是把已成的作品分爲類，和每一類的特點在那裏，以他的意思是『詩緣情而綺靡，賦體物而瀏亮，碑披文以相質，誄纏綿而悽愴，銘博約而溫潤，箴頓挫而清壯，頌優游以彬蔚，論精微而朗暢，奏平徹而閑雅，說煒燁而譎誑』(頁八六至八八)實在說，要想詳細地深刻地解釋這篇文章，非得一部厚書不可，因爲他提到了歐洲自『美學』這種學問發生以來種種正在解決的問題巴黎大學心理學教授德拉克魯洼的藝術心理學搜集了以往的種種材料，想解決陸機提到的第一部問題，即藝術家的創作心理，現代法國美學家愛蘭的美術的體系就在解釋陸機提到的後一部問題，即每一種藝術的特點在那裏，由此，我們就可以知道中國文學批評的難以整理和郭紹虞先生的著作所以重要，

(完)

至於郭先生的治學態度似乎是很冷靜，沒偏見，平心靜氣地將一位批評家的每部作品，從頭至尾，看了一遍然後選出自己需要的材料，然後再把這些材料分類，然後再把這些材料加一種連貫的解釋，最後，再指出這位批評家理論的來宗去脈，他在自序裏說『在此書中，固然重在材料的論述，然亦時多加以論斷的地方，如文筆之辨析，八病之解釋以及古文家與道學家所論文與道的關係等等，均不敢自以爲是甚願得讀者的指正，又所加論斷，實際也等於說明，我總想極力避免主觀的成分，減少武斷的論調，所以對於古人的文學理論，重在說明而不重批評，即使對於昔人之說，未能愜懷，也總想平心靜氣說明他的主張，和所以致此的緣故，因爲這是敘述而不是表彰，是文學批評史而不是批評，總之，我想在古人的理論中間，保存古人的面目，至於是否眞能做到這一步，那是另一問題，不過，我的態度，我的希望卻自信是如此』批評一件東西，得對於這種東西有深刻的了解後，纔可下筆，像我們這樣對於中國文學批評史完全的門外漢，而且只把人家的東西讀兩三遍的，即令有所不滿，也不敢加以指摘現在只有將我們對於這部書滿意的地方，寫一點讀後感使讀者知道要做一部有價值的著作，實在不是一件容易的事，

服了，

我扣湘們一同由飯廳裡走向宿舍來，

『啊約好冷！』秉首先跑進房去，我也跟着走了進來，眼鏡上起了一層薄暈，

先回宿舍來的衡，正在吃橘子，見我們走進來，便站起說，

『請吃請吃，助助消化』

湘吸着一枝紙煙，躺在沙發上，搖着頭高聲念道『如此良夜何』

『湘又酸起來了』衡滿嘴嚼着橘子，

『正經話，設法消 遣是眞的』湘站了起來，

『消遣還要設法嗎？』我笑着坐在床上，

『我有法子消遣』秉由牀上坐起來，手裡在拿着報紙，搶先說着，

『你且講來』湘又搖着頭，像個在唱戲的神氣，

『××……』

『無聊，不通過』湘合着眼搖頭，

『那你另請高明吧！』秉見自己的提議不通過，又倒身躺下仍舊看報，

秉生氣了，罰我！罰我請看電影『湘又吐出一口濃烟來，

『贊成，贊成』衡首先這樣說，

『這樣冷的天氣我不去』我實在有些怕冷，

『湘今晚既然 肯大破慳囊那麼我付來回的汽車費』秉放下報紙，站了起來，

『我搖 着頭，多數通過，不容你不去了』衡走過來對我說

『時間也還早啊！』我看看手表，

『青年會有閱報室可坐，早去又何妨』湘拖着似念白的調子，

秉已按電鈴叫茶役叫車，我們也就跟着換衣服穿外套，

……

汽車開到青年會門口，我們連貫走了進去，閱報室裡的人，已經很多，湘先發現了幾個空椅子，我們一同坐下，

『薇你回頭看』湘很愼重地向着我說，

『什麼？』我回頭看見幾個女學生正在那邊談笑着，

『薇，不要假充道學先生了，看看怕甚麼呢？』湘在譏笑，

『留神人家聽着』我不放心又回頭去看，

『聽見又怕甚麼？』

『如何』後面幾個女郎，果然停了談話，我在抱怨湘的粗魯，

『畏首畏尾，身其餘幾』衡以老前輩自居似的，

『衡，你來一手我們看看』秉笑了，

『老夫老矣！』衡抬手摸着剛刮淨的上唇，

『神氣討厭』我指着衡，大家全笑了，

『時間到了，買票去』湘站起來，我們也都站起來，閱報室裡的人們，隨着我們走出來了一半多，幾個仍在看報或看雜誌的人們，抬頭注目，送我們出去，

桂枝香
(甲戌中秋)
贅龍

清光無極，
問玉宇瓊樓，今宵如一
秋色傳來天上，
桂香飄溢，
微風庭院搖花影，
憶孀娥，愧無飛翼！
文簫已矣！默聽蛩泣，
綠鸞何處？

◇

更不必重聆水調，
只悽切蒼涼，到耳長宵
樽酒還和露飲，
對長空碧，
別離可奈團圓月，
起低徊，無限愁憾！
何堪重記，
激昂慷慨，豪情如昔，

歸來
白野月

我踏着綠風歸來，
燕子在問，
『野月！你帶來了什麼？』
我回答了一朵微笑的寂寞，」

◇

丟掉的一片風情，
燕子又迢遙的拾來，」
我染了黑暗，
一條渺小的心影呀！
我失了更好的心情，
一束淡影，玫瑰牀上的希望！像
軟風化在清水的波動，

◇

我踏綠風歸來，將乘黃風歸去，
燕子再問，
『野月！你帶去什麼贈禮？』
一團秋風！輕俏的悲哀，

中國作家李長之
是一個穩健持重新進批評家 原名李長植月得稿費八十元

以穩健持重著名之新進批評家李長之，原名爲李長植，山東人，畢業於濟南一師，今爲清華大學國本之肄業生李和當今詩人藏克家萬莫逆身材矮瘦，額寬腮仄，近視眼，不認識他，你當面遇到了都會錯過，批評家之貌如此而已，

半月前，一個明友說起他『長之月入稿費八十元生活挺忙』從他的文章散見於各副刊各雜誌上推測，這話大概不會有假，

因清華少壯派文人退出文學季刊，『另組文學評論』李先生即爲其中堅份子，雄心不很小，希圖以『文學評論』佔領文壇之一角與所謂大型刊物相抗衡，

詩鐘

秋山（鳳頂格）
秋水長天渾一色，山河大地壽千年，
秋高氣爽煙雲斂，山瘦石嶙草木稀，

雪梅（雁足格）
莫笑浩然空踏雪，須知和靖好吟梅，

交通銀行收兌哈票廣告

逕啓者查前奉黑吉各官銀號及邊業銀行所發行之各種舊幣按照舊貨幣整理辦法已於本年六月三十日以後失其通用之效力敝行所發之哈大洋票遵照舊貨幣整理辦法雖尙保有今後三年間通用之效力惟敝行爲求民衆交易之便利及促進幣制統一起見凡持敝行哈票來敝分支行兌換者均可按照法定換算率一律兌換國幣恐未週知特此廣告

鶴岡煤礦公司變更股票單位通告

爲通告事案查本公司九月十一日臨時股東會議決變更每股股額將原來每股國幣十二元歸併爲每股國幣五十元所有原股內適合變更股份即換給新票其不適合之零數由各股東間互相讓渡使合於新股份單位時換給新票並限至九月十六日至十二月底止爲換給新股票期間倘於期限內未經提出者一律彙齊拍賣各在案務希 各股東在規定期內至哈爾濱道裡商市街三十六號本公司辦理事關個人權利幸勿遲誤除分函外特此登報通告

北平墨古齋字畫處分號廣告

本號專業字畫法帖古玩珠翠禮品等物今由北平各府收來各物甚多聲明價廉出售並聘來工師專裱古今名人字畫手卷法帖代刻石碑墓誌工精價廉倘蒙惠顧無任歡迎

新京頭道溝三笠町四丁目

墨古齋啓

營業科目

經售各國著名藥廠 家庭良藥 醫療原料
注射新藥 血清苗漿 醫科器械 衛生材料
膠皮製品 化粧香料 各種藥皂 各種染料
應有盡有 批發零售 價格低廉 望祈賜顧

NBK

日本賣藥株式會社

大連支店 大連市浪速町一百四十七番地 電話 代表六一三九番 長六一三〇番

奉天出張所 奉天加茂町十六番地 電話三二一一番

本館以最「熟練」之技術

光園社照像館

而且又迅速廉價 懇切爲標

新京日本橋通二六 電話四八七七番

勒吐精代乳粉

育嬰珍品 無異母乳

「伊今日終日嬉躍矣！」

此語每指食勒吐精代乳粉之小兒而言諒君必常聞之以勒吐精代乳粉餵哺之小孩其精力必充足而消化器官毫無阻礙蓋此粉之製造方法特別研究使小孩食之易於消化

樣品券

奉上郵票十五分請寄勒吐精代乳粉一樣罐育嬰指南一冊及量粉匙一只此致瀋陽日本站浪速通卅九番地英瑞煉乳公司

姓名

住址

固拉普

双美人牌牙膏

世界的品質 近代的香味

東京 大阪 中山太陽堂本店謹製

「寶友」「菊泉」乃酒中之王今日一嚐果知此酒之美妙也

蒙滿洲國皇室採納之光榮

日滿合辦 滿洲造酒株式會社

請看看滿洲造酒株式會社釀造出來的眞正紹興酒我們要是喝了就不想喝別的酒滋味非常的好極啦！請大家試一試就知道了！

奉天西區南二路三十七番地 日滿合辦 滿洲造酒株式會社 電話六一七三番 奉天私書函第七五號

撫順支店撫順糧棧街一番地 電話二三八四番 撫順私書函第二九號

濟人壽世

除一切傷風之靈藥

感冒消熱丸

一包十錢

効驗

專治感冒、流行性感冒、本感冒之頭疼、牙痛、腦氣筋痛等症

用法

一日二次冷水服用

本股份總公司係大日本國內賣藥始祖開設淵源實在三百多年前本公司棟選自運泰西各國原料藥材修合分劑而製藥之進步大有一日千里之概業蹟累年發達信用越加擴大工廠充實所有一切機關特聘著名醫藥博士專門藥劑師完備最新優秀卓越凡有器機仔細化驗精製家用補身治病各種丸散膏丹良藥如今監製數百出品銷路甚大普遍世界到處各勸業展覽會頒給褒獎不勝算數感激不盡如蒙賜顧中文英文函購隨到隨答決不延誤無論零躉批發一律歡迎希與本公司接洽爲荷

大日本富山市梅澤町 總發行處 股份有限公司 廣貫堂謹啓

滿洲國總批發 大同舍 新京大馬路東六馬路西口外迤北

皇帝陛下駕幸軍司令部

賜閱日軍防空大演習

＝本月十七日午前舉行＝

十七日午前、皇帝陛下御幸關東軍司令部、並迎于司令官邸、蓋因防空演習、假定敵機是日十時五十分、由哈爾濱出發、以重轟爆機、編成之、有爆破國都之目的、我方爲迎擊之、在空陸間成展開攻防之陣、此防空演習、依十時五十五分警戒汽笛長音三聲、開始亂舞展開、此間煙幕班以康德會館爲中心、行其掩蔽、敵方掩護戰鬪飛行隊之下、以軍司令部目標飛來在康德會館上空爆彈投下之攻擊軍、又救護班赤形活動、未幾、我方地上防空班、則於軍司令部前院、安置高射砲、並於屋上配置高射機關槍、一齊開火、同時防禦軍戰鬪飛行隊、以其敏速之姿勢、舞于空際、敵我難分、空中攻擊實施後之戰鬪機若干、奏其特殊飛行及橫轉等妙技、奪地上心膽、十一時十分長音一聲汽笛、演習閉幕、當日指揮官爲西尾參謀長、慕僚則有上野副官、同川邊參謀、同平田參謀、同山本大尉、

除興安省外之十省面積戶口

以濱江省爲最大

行將實行改變行政制度、除興安四分省、不加變更外、其餘將原有之奉、吉、黑、熱、四省、劃分十省一節、早誌本報、玆將新區劃十省之各該省地積戶數人口等概數、覓誌列下、

△奉天省面積爲八六、二二六公里戶數爲一、四五四一五五戶人口九、三九七三〇二人、

△吉林省面積爲八九、九一〇公里戶數爲六八一、三七三戶人口四六五六、六九七人、

△龍江省面積一二五、五三七公里戶數爲三一、九四九一戶人口爲一、九七四、八五七人、

△濱江省面積爲一四三四二五公里戶數六七一、四三二戶人口爲四、〇三二、〇五七人、

△熱河省面積爲一〇二、三三三公里戶數爲五五七、五〇〇戶人口二、二〇〇二五八人、

△錦州省面積爲三九、八〇一公里戶數爲五六二、五六三戶人口爲二、九三八七〇九人、

△安東省面積爲四八、〇二六公里戶數三七七、三〇二戶數數人口爲二、六四一、二二四人、

△三江省面積爲一〇七、五四五公里戶數爲一四八〇四七、戶人口八三三、四一九人、

△間島省面積爲二九、三九五公里戶數八六、六八八戶人口四八七、九七二人、

△黑河省面積爲一〇九、八一三公里戶數八、九二四戶人口三八、五〇二人、

吉林教育廳派員赴日

視察社會教育

(吉林十五日電)吉林省教育廳、爲養成社會教育指導員起見、特選張德壽君等二名以一年期限、赴日研究及調查日本之社會教育狀況云、

電氣事務移管完竣

滿電改設新會社

(大連十四日電)滿洲電氣統制結果、滿電爲電車、公共汽車事業之營業主體、該會社組織新問題、今日行重要職員會議、『一旦先行解散手續、重立新會社乎』對于此問題須加審議、大約暫仍其舊、一俟與滿洲電氣株式會社分離、電氣移管完竣、再改設新會社、再者新設公司事務、大約擬以山岡信夫氏就任、近已具報、須俟政府認可、

阿久津部隊歸＝齊

(齊齊哈爾十四日電)吉林省內剿匪出動中之蒲〇團、阿久津部隊、〇〇名、于十四日午前十一時廿分凱旋齊齊哈爾、蒲〇團長、內田領事其他滿日官民多數出迎於站前、並護送在賓江附近戰鬪、遂至名譽戰死之赤井上等兵遺骨、歸于原隊、

(齊齊哈爾十四日電)蒲〇團及川部隊曾任北鐵沿線〇〇駐屯警備該地附近、十四日午前十時五分、自高橋團長及滿日官民多數出迎中、歸還齊齊哈爾、

義士村上氏歸國療養

(大連十五日電)擬入東大病院治療之村上久米太郎氏、在隆盛之歡送中乘十五日午前十時出帆之烏拉爾丸、歸還故國、氏在船中談云、在滿承各位之隆情厚意、感謝無已抵東努力調養告痊之曉、早日歸滿無論公私爲國家社會盡力、願埋骨滿洲云云、

國鐵沿線匪況

較上年減至三分之一

匪團不難滅跡

(奉天十四日電)國鐵沿線之匪賊、因日滿軍之協力討伐及愛護村民之側面的幫助、最近匪數大減、鐵路方面之匪害、較上年減至三分之一、旅客之死傷者、較上年度三月至十月之一百四十六件、本年度僅出六件(此外自動車路七件)誠有隔世之感、按十月本爲匪賊蠢動最盛之時期、被害僅有八件、又十月中、國鐵沿線被害狀況如左、

△奉天鐵路局

匪賊出現回數百卅六件、匪賊總人員一萬四千九百人、鐵道側被害一、住民側被害卅七、

△新京鐵路局

匪賊出現回數百五件、匪賊總人員二萬二千九百五十八人、鐵道側被害一、住民側被害六十三、

△哈爾濱鐵路局

匪賊出現回數百廿七、匪賊總人員萬六千九百人、鐵道側被害四、住民側被害六十七、

△洮南鐵路局

匪賊出現回數百六十六、匪賊總人員六六〇、鐵道側被害二、住民側被害百廿七、

△合計

匪賊出現回數五三四、匪賊總人員、六一、二五〇名、鐵道側被害八、住民側被害二百九十四、

△鐵道側被害比較、

十月八件、上年廿一件、本年三月至十月一百八、去年三月至十月百廿件、

史量才氏被殺事件

出於右翼團體之兇手無疑

(南京十五日電)申報及新聞報總經理史量才氏之暗殺事件、爲近來之大問題、曾予各方面以大衝擊、但綜合其後各方面之情報、周圍之情事以及兇行當時之狀態、料因該氏平日於報端會固守自由主義的立場微露反蔣的空氣、又喜登載反獨裁之文章因而爲在南京方面有本部之尨大之右翼團體所忌乃周密計劃而爲此兇行、可益見確實、惟是平素對極無謂市井殺人事件、喜弄大筆之當地及上海各新聞報紙、獨對此事件因恐後患關於犯人原因均不揭載一言之解說、誠可謂奇異之現象云、

安東水災損失

損害四百餘萬圓

死亡二百四十一

(安東十五日電)本年八月十八日安東之水災、滿洲脅之損害、最近精細的調查已定大體如左、死者二百四十七名、浸水房屋一萬九十六戶、倒壞房屋九百十三戶、建築物及其他損害總額、四百二萬七千餘元、此中木材業者所受之打擊、流失筏木八十四、約四十萬一千元、

谷〇團

田中少尉戰死

(哈爾濱十四日電)若山〇團發表、十二日午前十時十分東寧東北約八里之地點、正溝密林地帶、有與若山〇協同剿匪之熱河谷〇團神津部隊田中〇隊、該隊與優勢匪團遭遇、交戰約十時間後將匪擊滅、當戰鬪時、田中〇隊長、田中良一少尉、被匪彈貫通腹部、仍勇敢督勵部下、追擊敵匪、同日午後六時遂力盡戰死、

營口僞造

貨幣出現

(營口十四日電)最近營口市內、僞造一角貨幣、發見不少、小賣商人、受其迷惑、十三日又由稅關前屋台店發見二張、當局對其出產所、頗在嚴重調查中、該偽造貨大體分爲二種、其一頗巧妙一見不分眞贋、

鮮人共助會

獲得砂金採掘權

在北鐵東部地方

(哈爾濱十五日電)鮮人共助會、現已獲得在北鐵東部沿線八面道、大城場方面之砂金採掘權、待明春解氷期後即行開始採掘云、

新京日警察署

開始無電事務

新京日本警察署、擬行設置無電、現正整備諸般、機械於本月下旬或下月初旬、開始無電事務、移樓上之衞生課於樓下、一切無電事務、均在樓上辦理、

棉花收買所

大宗收入籽棉

(熊岳電)本驛棉花收買所、劉獻文、姚際唐二君、自滋聯以來、不遺餘力以致所內事務、井然有序、前爲鄉民不明該所眞像、特親赴四屯宣傳一切、俾使鄉民了解、昨聞已公畢返所、起始收買籽棉、一般種棉民戶、均齊集該所求售云、

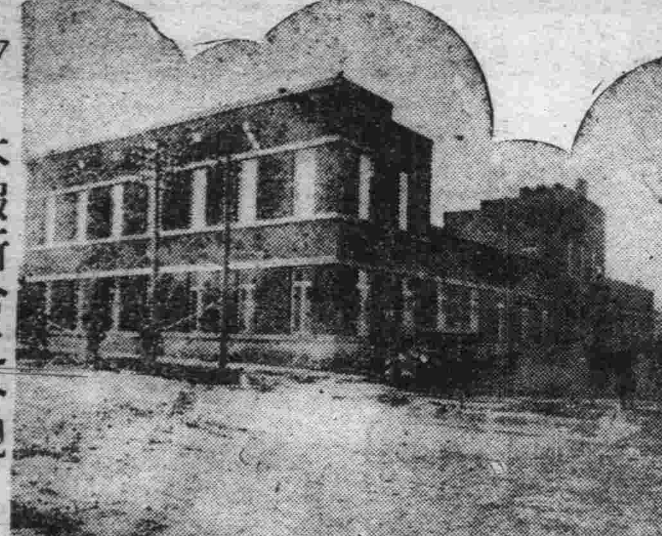

▽……本報新舍之外觀

滿日兩軍努力

吉林東北地區將肅清

(哈爾濱十四日電)若山〇團麾下各地討伐隊及共同作戰中之谷〇團麾下各部隊、忍饑冒寒、進軍密林地帶、追擊殘匪、以期潰滅其根據、匪方因失落共最後根據地之山寨、且遭日滿軍之急襲、以致餓死與凍傷者續出、河邊、山谷、到處有此等逆徒之屍體、吉林東北之地區之匪患、肅清當在不遠云、

圖寧沿線

剿匪成績

(圖們十五日電)第〇〇〇〇戰鬪司令部發表、北部討伐隊野部隊、八日由圖寧線小三岔口與大荒溝子之中間、向廟嶺東北方山地開始行動、其後竟消息不明據十一日司令部接電全隊無恙、依然在各地繼續討匪、於八日午後、在三岔口東方九公里士排溝口附近、發見共匪三十名、當即追擊、與匪以大多的損害、匪棄屍體五具、負傷者似甚多、並押收宣傳文及食糧多數、九日入積雪三尺之森林地帶、途有倒樹甚多、車類不能通行、午後三時半、在九一五米之高地(小三岔口東方八公里處)發現二十名共匪、開始追擊、午後四時、射倒匪方監視兵二名、犧斃共匪廿一個、生擒五名、又十一日午前六時、在大荒口子東北八公里處之山腹、遇匪十數名、交戰三十分後、匪受相當損害、逃入密林、以上間、各役、日軍毫無損害、野口部隊、午前十一時歸抵〇〇與南部討伐隊、合爲一體、

前交通部總務司長

迫氏杳如黃鶴

知友各方搜查

因夫人之情死事件、遂辭交通部總務司長之要職歸國之迫喜平治氏、其後之消息遂杳如黃鶴、其歸國、已經三閱月、依官吏定規於本月六日免職、新起用於滿洲電業公司之重職、而該氏離滿之際託辭歸省故鄉鹿兒島、而其足跡則直詣京都本願寺、其後親戚並知友極力調查其行踪、依然不明云、

滿洲鹽業會社

大綱業經決定

(東京十二日電)滿洲鹽業株式會社創立準備委員會、十二日開催于常磐、決定左之大綱、

(一)資本金三千萬圓、

(二)工事期間十年、

(一)出產能力年產六十萬噸

(二)鹽田面積錦州營口附近一萬五千町步更于來月中開準備委員會、當爲具體的細目決定、

(東京特電)關于滿洲鹽業會社設立之件、由關係當業者間、組織事業計畫委員會、十二日商工、拓務、大藏、陸軍四省關係當局擧行第一次協議會、而委員會參考調査報告、考究具體案之結果、大體已得成案、將從來經過報告、求關係省間之結論、今後關係省意見一致、至開催第二次聯合協議、尚須時日、或須延至來月、而委員會之企業項目、雖極秘密、徵聞比較特務部案減半程度云、

警察官講習所生

來哈視察

(哈爾濱十四日電)日本內務省警察官講習學生一行百五十名近將來哈視察云、

奉市馬車

受於檢查中

均煥然一新

(奉天電)奉市馬車共計三千六百餘輛、警察方面、爲謀各車之堅固、附屬品之完全車體之淸潔、乃於二日以來施行分期全市大檢査、定十七日驗竣、各車主因受車輛之檢査、深恐不合格、均皆另油飾、更換車帶、故皆煥然一新云、

警察隊

出發棱巡防務

(海城電)縣境六區警掌寺警察署長陳萬福、協同駐防之警察隊長王正純、統率警察隊六十餘名、當於月之十二日早八時許、一同由駕出發、前往境內小荒子溝一帶棱巡防務、搜查匪跡云、

錦州市場近況

(錦州十四日電)錦州市場、創立當時、消售於熱河之魚菜、占全額之半數、而現在錦州之消售數、約占三成、其餘之六七成、約送往熱河方面、今後頗有望云、

哈爾濱日本防備隊

吉田主計長以下卅三名凱旋

(哈爾濱十五日電)我國江防艦隊、在松花江沿岸及烏蘇里、阿穆爾、與日本海軍防備隊從事防衛工作、現該隊主計長吉田少佐以下卅三名乘午前九時廿五分列車、受在哈官民多數送別凱旋、

海軍防備隊

隊員交代

(哈爾濱十四日電)海軍防備隊員卅三名、在松花江岸、維持治安、頗著勛勞、現與幾建偉功之補充隊交代、十五日開始向日本凱旋、

圖們市內新設

防火水塔

(圖們十五日電)圖們消防組今回擬在市內設防火水塔六處、舊市街三處、新市街三處、用備萬一、自十三日已着手建築、於向無自來水設備之圖們市、實爲一大福音云、

來月一日本報附錄

十二月一日、爲我國公佈新省區、劃期的實行新政治之紀念日、本報特於是日、贈送下列贈品、以資紀念、特此廣告、

一、滿洲帝國新行政區域地圖、

一、新任十省省長照相、

一、關於新政區十省各種之記事、

撫順煤鑛

瓦斯起火

(撫順十五日電)十五日午前十時十分撫順大山鑛第二煤場突起瓦斯火作業中之滿人、三名即死、五名負傷、原因現正調查中、

滿鐵以五年計畫研究

因氣象對于無線電之影響

設置大規模受送信所

(大連十四日電)滿洲氣象天候、及於無線電之影響爲如何、按氣象學的與日本顯著差異之滿洲、各方面研究尚未開拓、依然擱置、故滿鐵計畫部、以五年計畫從事研究、並以無可再緩、遂於明年豫算以十五萬圓、在南關嶺附近、設置規模較大之送受信所、以中央試驗所岩竹電氣課長爲中心、着手研究其研究中心題目、爲飛行機與地上所謂空陸通信、及與疾走中汽車通信等、皆有關于氣象的研究者、關東軍對於此項研究深爲讚許、以爲全幅援助者、

哈市汽車將歸市營

從業員大恐慌

退職金問題已解決

(哈爾濱十四日電)哈爾濱市公署、將市內一切公共汽車由公共汽車組合、全行買收歸于市營、前後交涉凡十九回除公共汽車運轉手、同車掌一部外、取解雇之方針、滿俄人從業員合計家族不當七百名、均大起恐慌、至於退職金問題已得解決矣、

福山部隊

擊退九標匪

(哈爾濱十四日電)在氷天雪地中續行討匪之谷〇團奧村部隊所屬福山部隊、於十日午前八時、在東寧東方八里之地點、五道溝附近、遇九標匪圍五百、交戰一小時後始擊退、燒毀匪之山寨三處鹵獲兵器彈藥甚多、此役一等兵菊池末吉氏負輕傷、

三杉特務曹長等

遺骨歸國

(大連十五日電)三杉特務曹長以下三十二體遺骨、由齋藤曹長以下、戰友護送、在官民歡送中、乘十五日午前十時出帆之烏拉爾丸就凱旋之途、當時並有昔日來滿慰問在滿將士之女流飛行家馬淵縲子、亦至埠頭恭送以慰英靈、

滿鐵擧行

幹部會議

(大連十四日電)十四日午後滿鐵幹部會議、關于奧地社宅新築之件、大綱已見決定家族津貼、在勤津貼改正之件、尚未決定、再於下次幹部會議討論之、

天氣豫報　大衆

十一月十六日　西南風　晴

十一月十五日　氣溫　最高　七度〇分　最低　零下六度九分

一般各科 隨時應診入院

康生医院

新京三笠町郵便局向角

電話二二一九四番

日曜日午前中午後休診

出售福壽牌秫米

本秫米係用最新式機器毫不借水力完全乾製潔白如雪頗富滋養而其榮養價值優於大米並且味美價廉眞是衞生經濟兩界之至寶矣顧客諸賢請購一試方知言之不謬也

建築工程材料及其他各種貨物

應主顧之需要由本社專用鐵道岔線保管及裝卸

現在本社設立運送部爲便利 諸君運送起見本社由專用鐵道岔線將建築材料及其他各種貨物保管及裝卸本社貨物場在鐵道北有石鋪道路雖雨雪泥濘馬車汽車容易出入行走亦便利

新京住吉町四丁目四番地

滿洲製油株式會社

電話三一五〇・二六〇七番

●在新京城內

▲品質第一主義之牧場出現

▲經本場素有多年經驗獸醫之精密研究監督之下

▲弊號多年經驗獸醫化學研究榨乳及消毒方法精益求精均極注意請諸君放心飲用便知弊號純精之乳恐未顧不知特此登報聲明

▲惠顧諸君請來函訂購直接送到

請放心飲用牛乳

完全用蒸汽消毒法

全乳一瓶國幣五錢

新京西三道街一五一

大同牧場

場主 馬先臣　管理人 獸醫 柳川吉美

諸位如有放款欠賬等債務者而不爲支付感覺困難之事時本所爲其代理人不問對方之爲如何人與如何商店願執代爲催促及徵收之勞

本所在當地蒙官廳之許可并在官廳監督之下繼續經營業務十餘年故信用卓著一經委託絕對可使諸位安心也

本所爲豫防諸位之損害於未然之機關也隨時委託無任歡迎

△調査交易人之信用程度△調査各種企業

△調査人事之秘密△代行整理貸借事項

新京中央通十三番地

新京興信公所

電話三三五〇番

新京廣生行緊要聲明

逕啓者敵行前任經理劉銓即劉鳳池又名作衡因侵占行欵已將其個人名義在新京西四道街所開設之龍春電影院移轉敝行經營用低價欵之一部分前已登報聲明惟該電影院經理楊朝華係劉作衡所偃用而楊朝華又以個人名義在本院內組織三星社代理各影片公司向官廳報驗影片玆該電影院既由歸敝行營業楊朝華經理籤務亦由敝行於十一月一日解除此後無論楊朝華任何行爲敝行概不負責其三星社更與敝行毫不相涉所有該電影院一切事務自登報日起均由敝行直接負責辦理以後如有與該電影院交易者希邐向大經路敝行馮乾初或李香九接洽可也恐社會人士不明眞相特此鄰重聲明再龍春電影院之圖章亦不過收發文件所用而已實向來不設揭借銀兩之圖章也倘有以銀兩醫信該影院無論其經手人或平常夥件俱竊個人之私交易概與本公司無涉縱以本公司名養或壽該影院圖章立揭借單或擔保等件均作無效如有與人銀兩膠轄經手人是問則與本公司及影院等更無關繫爲先此合倂登報聲明以免後論

新京廣生行啓

大阪商船行輪
●開往門司神戶大阪
□此船有三等倉▲此船經由廣島　開上午十時
烏拉爾丸　十一月廿七日
香港丸　十一月十六日
貝格爾丸　十一月十七日
□他古瑪丸　十一月十九日
烏蘇里丸　十一月二十日
▲亞米利加丸　十一月廿一日
哈爾濱丸　十一月廿三日
扶桑丸　十一月廿四日
□夏德路丸　十一月廿六日
●開往天津（到塘沽止）
白山丸　十一月十三日
●開往上海福州基隆高雄　下午三時開
長沙丸　十一月十六日
福建丸　十一月廿八日
●船票發售　滿鐵沿線各站及各埠日本國際觀光局
車船連運票（往復票火車減二成輪船減一成通用期限兩個月）大連門司神戶間輪船票（往復票返程票價可減二成通用期限參個月）發售
●專屬貨物代辦處　各地國際運輸會社
大阪商船株式會社
大連支店（電話四一三七）
奉天出張所（電話四○八九）
新京出張所（電話三二一六）

阿波共同行輪
●開往芝罘威海衛仁川下午
第卅六共同丸　十一月十九日
●開往芝罘、青島
第十六共同丸　十一月十六日
●開往天津
長山丸　十一月十九日
本會社代辦山東鐵路及朝日鐵路辦理各種運動一切事務
阿波共同汽船會社
大連市山縣通電話五一○○

日本郵船行輪
●開往紐育
那古丸　十一月廿五日

朝鮮郵船行輪
●開往青島仁川
會寧丸　十一月二十日
●開往仁川博多長崎鹿兒島三角
濟津丸　十一月　日
前記輪船出口時日因天候關係或有更變
朝鮮鐵路各站以及本行輪船經過各口可裝與滿鐵連絡之貨物※有上記記號者純係貨船不售客票並可發行前項連絡提單代賣海圖及航海路誌
朝鮮郵船株式會社大連代理店近海郵船株式會社大連代理店大連市山縣通一八一
本郵船會社大連出張所
電話三七三九、六七一二番
專屬貨物代辦處　船票代賣處
丸二商會電話四二四六番
各地之日本國際觀光局

近海郵船行輪
●開往營口
宮浦丸　十一月十六日
●開往橫濱
淡路丸　十一月　日
勝浦丸　十一月十八日

大連汽船行輪
●開往青島上海上午十一時
奉天丸　十一月十六日
青島丸　十一月十九日
●開往天津（塘沽止）
長平丸　十一月十八日
●開往阪神
甕台丸　十月　日
●開往長崎基隆高雄
山西丸　十一月十七日
●開往新潟伏木敦賀（載客）
河南丸　十一月廿三日
河北丸　十二月一日
●開往安東
濟通丸　十一月十七日
●開往營口
山西丸　十一月廿一日
大連市山縣通
大連汽船株式會社
電話七一三一番
日本國際觀光局中國旅行社

前曾瘦弱不思飲食
現已茁壯善食由於嬰孩自已藥片治療之功也

爲父母者誰不願其子女肥胖康强如上圖所示之小孩一樣但是此孩亦如其他患腸胃失序之兒童也曾體氣瘦弱飲食不思相至嬰孩自已藥片調其腸胃健其內臟伊乃發育迅捷以有今日也試觀其父楊佩聲君之來函即可知其獲益情形矣

楊君寓遼寧安東財神廟街和源泰絲房其來書云「小兒德山身體瘦弱食量微細因是敝親友等常以嬰孩自已藥片治療其子女疾病敝人亦以此藥餌服服後不久果然食量增加體格健胖數月之乳嬰竟似週餘之孩子設非嬰孩自已藥片之功曷克臻此感謝感謝」

嬰孩自已藥片爲治療乳兒小兒便秘食積肚痛腹瀉痰厥蛔蟲傷風發熱出牙痛苦以及腸胃其他疾病之無上上品各埠大藥房均有出售或逕向上海江西路四五一號韋廉士醫生藥局函購每瓶七角六瓶三元五角郵力免收一切信件可由奉天和記洋行轉上海韋廉士醫生藥局

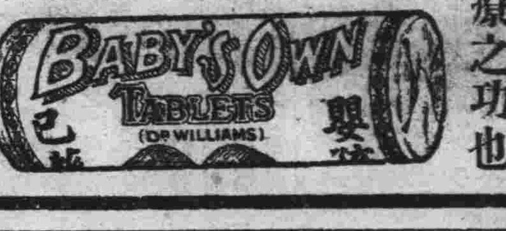

家庭講演

老學究王先生說。

「諸位請聽、從前孔夫子說過、割不正不食、不撤薑食、大家都以是金科玉律、現在我看、凡是佳肴、非有味の素、便不能食、因爲他是最好的調味東西、不信、儞們試々看……！」

調味精粉

味の素

（味之素）

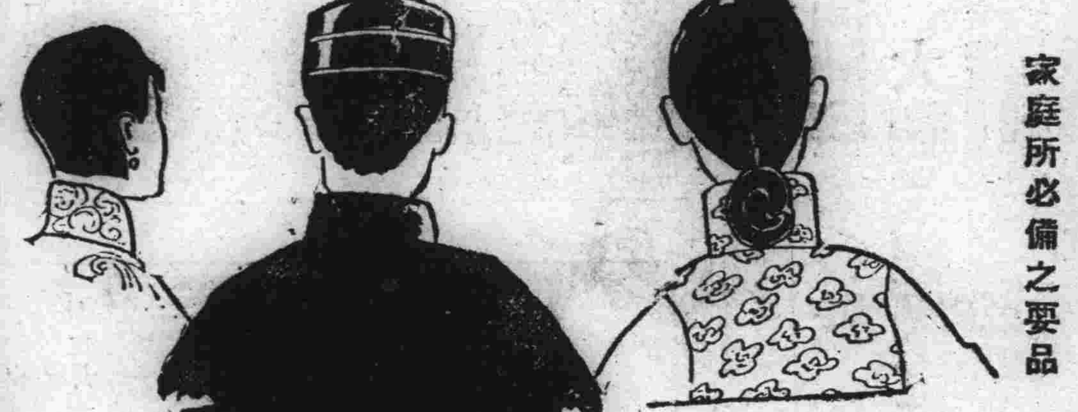

味の素誠應急需　家庭所必備之要品

(C—405)

足球香煙　人人歡迎

煙味美！價低廉!!!　得金鎦！贈獎券？

這是　足球香煙的特色　是——吸煙諸君福音！吸

足球香煙不但能得到煙味清醇定價低廉的美妙還有得赤金手鐲或時新花緞希望積盒內贈品小片湊全「足球香煙味芳價廉諸君請吸必得圓滿」十六張爲一組可至總經理處換赤金手鐲壹只或時新花緞一丈二尺並於小盒內附有多種國幣贈券計五角四角貳角壹角八分四分等得此贈券者可逕時到各菸舖煙床及各代理店購買本公司出品各種紙煙確係一大好福音望吸煙諸君幸早惠顧焉

注意　爲防止假冒計特於十六個字小片內有一張蓋有本公司硬印及經理蓋章號碼騎縫者方爲有效特此聲明

奉天太陽煙草公司啓

民刑事訴訟申請書

代書

尾崎代書事務所
新京朝日通五號
電話（四）四七九番

日滿紛爭文件　其他一切申請書

滙價低廉 ◇ 手續簡便

滿洲各商埠地均有莊

新京益發銀行

滙兌山東山西江南河北各省城鎮

分行大連 ◇ 哈爾濱

美女芳國　跳舞　新京晚艷

國都跳舞場

三笠町二丁目 ● 電話三八○六番

中國銀行

全國首創國際匯兌之商業銀行

資本 銀元二千五百萬元　資產 銀元八萬五千萬元

營業要目

- 存款：定明存款　穩固存款　隨時抵借（利息優厚）；往來存款　領用支票　收付便利（手續迅速）；特種存款　零整收付　儲蓄性質（積少成多）；中外貨幣均可存款
- 匯款：種類　電匯票匯信匯應有盡有（手續簡便）；國內　分支行遍設各埠全國通匯（匯水低廉）；國外　世界各國均可通匯（行市克己）
- 押款：進口出口國外開信用證均可辦理（助長貿易）
- 代收款項：本埠外埠國內國外概行承辦（便利工商）
- 兌換：中外貨幣日有行市價值克已（信息靈通）
- 放款：抵押放款貼現放款（利息低廉）
- 通信代理：通信辦事並代顧客辦理國外通信（扶助工商）
- 買賣證券：顧客委託承辦買賣（服務社會）

南北滿分支行　哈爾濱　新京　吉林　黑龍江　綏化　呼蘭　黑河
瀋陽　大連　安東　營口　開原　（電報掛號六八九二）

背髓病

專門名藥療法

神經痛　風濕　骨膜炎

四肢麻木骨筋痛痺、腰、脊筋、肘膝關節疼痛、半身不隨、脚腰麻木不動、步行困難、脊骨突曲腐骨出膿、排尿困難等之各患者、卽用本妙藥及本療法効果非常著大一見本告白之下、乞從速照會、敝家毫無索價……（贈呈完全自宅療法書二本、乞將本告白及本報名切取寄下爲盼）

日本兵庫縣明石市中町　太平堂脊髓藥本家

新都醫院分院

◎每日診治並無休息
◎每逢星期於日分院免費診治施藥

內外科　小兒科　產婦科　花柳病

分院　新京城裡南大街東邊【五五七七】
院長　醫學博士　饒村佑一
副院長　女醫　饒村貞枝
醫師　女醫　前田悌

本院　頭道溝梅枝町三丁目東二條通角【電二七六四】

專門齒科　治療補牙

井手齒科醫院

日本齒科醫學士　院長　井手克已

新京大馬路三九（五馬路口）
滿洲電話四○七番

鄙人之家庭爲入浴主義每日入浴因使用花王石鹼皆身體强健不受感冒

花王石鹼何以如此良好乎？

◈中性、無刺戟之石鹼也！
作用穩和使汚垢完全脫去、增皮膚之美觀、强健、花王石鹼之純粹度爲世界最高之九九●四％

◈用後又不粘滑之石鹼也！
易於溶解刺激眼目、香料甚强之石鹼使皮膚粗糙、花王石鹼以枠煉法製成故溶解適度、不留粘質

東京・花王石鹼株式會社長瀨商會・大阪